



LA GACETA BURSATIL

PUBLICACION QUINCENAL DE LA BOLSA DE VALORES DE PANAMA, S.A.

16 de marzo de 2002

EDICION No. 257

INDICE BVP: 414.99

Valor al	Cambio	Cambio
31/12/2001	15/03/02	%
411.71	+3.28	0.80

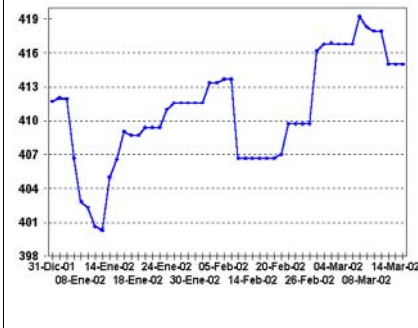

**Volumen Quincenal
US\$24,641,913.47**

Cambio vs. quincena anterior	% de Cambio	Total Acumulado 2002	% de Cambio a la Fecha '02 vs. 01
-8,138,153.46	-24.82%	US\$151,938,774.36	-8.08%

**Volumen Diario de la Quincena
16/02/02 al 28/02/02**

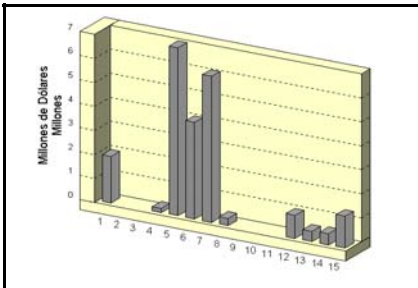

**Volumen Mensual
Últimos 12 meses**

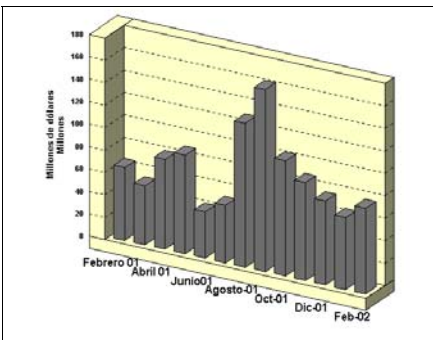

GLOSAS DEL MERCADO

CONVOCATORIA DE EMPRESAS TAGAROPULOS, S.A.

A continuación reproducimos anuncio publicado en un medio local de la comunidad de la empresa EMPRESAS TAGAROPULOS, S.A (TAGA): "Convocatoria. Por este medio se cita a todos los accionistas de EMPRESAS TAGAROPULOS, S.A., a una reunión ordinaria de la Asamblea General de Accionistas, que se efectuará en las oficinas de Tagarópulos, S.A., ubicadas en La Locería, Vía Ricardo J. Alfaro, a las 4:00 de la tarde del día jueves 11 de abril de 2002 y en la cual se tratarán los siguientes puntos: 1. Lectura de la última Acta de la Asamblea de Accionistas. 2. Presentación de los Informes Auditados de Empresas Tagarópulos, S.A. 3. Elección de Directores. El Secretario. Panamá 15 de marzo del 2002."

TERCERA SUBASTA DE LETRAS DEL TESORO

El próximo martes, 26 de marzo de 2002 se llevará a cabo en el piso de negociaciones de la Bolsa de Valores de Panamá, S.A. la Tercera Subasta de Letras del Tesoro del Gobierno de la República de Panamá. En esta ocasión el Gobierno ofrecerá US\$30 millones a tasas múltiples con vencimiento a 12 meses.

Todos los interesados en adquirir este instrumento lo podrán hacer a través de la Puestos de Bolsa debidamente registrados en la Bolsa de Valores de Panamá, S.A. Las propuestas de oferta para participar en el acto, al igual que el Procedimiento de subasta, podrán ser obtenidos, en las oficinas de la BVP, ubicadas en la planta baja del Edificio Vallarino, en la calle Elvira Méndez y calle 52 de la Ciudad de Panamá.

ALIMENTOS Y SUPERCONCENTRADOS, S.A. ANUNCIA REDEDUCCION PARCIAL ANTICIPADA

Mediante anuncio publicado en un diario de la localidad, Alimentos y Superconcentrados, S.A. avisa a todos sus Tenedores de Bonos que realizará la Redención Parcial Anticipada de la Emisión de Bonos Agroindustriales. La fecha de redención es el 22 de marzo de 2002.

El anuncio informa que de conformidad con lo dispuesto en la sección 6 de los términos y condiciones de los Bonos Agroindustriales emitidos el 22 de diciembre de 1998 por Alimentos y Superconcentrados, S.A. notifican a los Tenedores Registrados de los Bonos que el Emisor redimirá parcialmente los bonos emitidos y en circulación el día viernes 22 de marzo de 2002 (la "Fecha de Redención").

Sigue informando el anuncio, que el monto por redimir será fijado en la Fecha de Redención por el Emisor y será pagado a los Tenedores Registrados de los bonos en proporción al valor nominal de sus respectivos bonos, más los intereses devengados a dicha fecha, contra la presentación, endoso y entrega de cada Bono en las oficinas del Agente de Pago Primer Banco del Istmo, S.A., ubicadas en la Calle 50 y 77 Este, San Francisco, Ciudad de Panamá, para su intercambio por otro Bono con un valor nominal equivalente al saldo de capital adeudado luego de la redención, a menos que se trate de tenedores indirectos de Bonos consignados a la Central Latinoamericana de Valores, S.A. (LATINCLEAR), quienes recibirán sus respectivos pagos a través de sus cuentas con los participantes de dicha central, sin necesidad de presentar documento alguno al Emisor o al Agente de Pago. El monto redimido de cada Bono no devengará intereses después de la Fecha de Redención.

INDICE

Glosas y Resultados Operativos de empresas listadas	2
Pago de Cupones	3
Mercado Accionario	4
Actividad de la Quincena	5
Estadísticas de la Quincena	6
Estados Financieros y Emisiones en Trámite	7

RESULTADO OPERATIVOS DE EMPRESAS AL CUARTO TRIMESTRE DE 2001

Aseguradora Mundial, S.A. (AMUN): Empresa panameña dedicada a las actividades de seguros y reaseguros reportó utilidad neta por acción de US\$0.60 para el año 2001. Esto representa una disminución de 13.0% con respecto a la reportada al mismo período de 2000 (US\$0.69).

Cervecería Barú – Panamá, S.A. (CBPA): Empresa dedicada principalmente a la fabricación de cervezas y maltas para su comercialización a nivel nacional e internacional reportó cifras para el primer semestre de su periodo fiscal. La pérdida neta por acción para el semestre actual fue de US\$0.07 mientras que al mismo semestre del año anterior presento una ganancia neta de US\$0.29.

Empresa General de Inversiones, S.A. (EGIN): Empresa tenedora de acciones con participación en diversas compañías reportó una disminución de 8.9% en la utilidad neta por acción para el año 2001, al pasar de US\$1.34 en el 2000 hasta US\$1.22 en el 2001.

Empresas Tagarópulos, S.A. (TAGA): Empresa dedicada al almacenamiento y distribución de productos alimenticios y mercancía seca a todo el territorio nacional, así como también, a la venta desde la Zona Libre de Colón. Reporto cifras para el primer trimestre su año fiscal, en donde la pérdida por acción fue de US\$0.07 similar a la reportada al mismo periodo del año pasado.

Financiera Automotriz, S.A. (FASA): Empresa tenedoras de acciones dedicadas a la venta, financiamiento y alquiler de vehículos reporto cifras para el primer trimestre de su año fiscal. En el mismo se reporta una utilidad neta por acción de US\$0.19, mientras que en el periodo anterior la pérdida neta por acción fue de US\$0.05.

Grupo ASSA. (ASSA): Empresa de tenencia de acciones de acciones, principalmente dedicadas a las actividades de seguro reportó una disminución de 4.4% en las utilidades netas por acción para el año 2001 en comparación con el año pasado, al pasar de US\$2.04 en el 2000 hasta US\$1.95 en el 2001.

Grupo Wall Street Securities, S.A. (WALL): Empresa tenedoras de acciones de empresas dedicadas al negocio de banca, de compra y venta de valores entre otras, reporto utilidad neta por acción de US\$0.89 para el año 2001, lo que se traduce en un aumento de 89% con respecto a la reportada a igual período de 2000 (US\$0.47).

Primer Banco del Istmo, S.A. (BIST): Empresa dedicada principalmente a efectuar negocios de banca en Panamá y en el exterior presentó sus resultados para el año 2001. La utilidad neta por acción fue de US\$1.45 lo que representa una disminución de 27.5% con respecto a la reportada al mismo período de 2000 (US\$2.00).

Unión Nacional de Empresas, S.A (UNEM): Conglomerado de empresas que se dedica principalmente al desarrollo de proyectos de vivienda, de restaurantes y hotelería, alquiler y venta de equipos pesados y de construcción, financiamiento e inversión en bienes inmuebles para alquiler reportó una utilidad neta por acción para el año 2001 de US\$0.19 mientras que al mismo período de 2000 fue de una ganancia neta de US\$0.37 lo que representa una disminución de 48.6%.

Rey Holdings Corp. (REYH): Empresa tenedoras de acciones de Empresas Rey, S.A. que a su vez es propietaria del negocio de venta al por menor incluyendo supermercados, venta y alquiler de propiedades y otras actividades de soporte. Reporto cifras para el primer trimestre de su año fiscal. La utilidad neta por acción fue de US\$0.33 mientras que al mismo periodo del año anterior fue de US\$0.24 lo que representa un incremento de 37.5%.

PAGO DE CUPONES

MARZO 2002

Bonos Corporativos

Bonos Corporativos (2)

EMISOR	TASA	FECHA
AEROLINEAS PACIFICO ATLANTICO, S.A.	10.0000%	30
AEROLINEAS PACIFICO ATLANTICO, S.A.	11.0000%	30
AGROINDUSTRIAL REY, S.A.	6.5000%	26
ALQUILERES ADAPTABLES, S.A.	Prime+0.5%	1
ALTOS DE VISTMARES, S.A.	10.5000%	27
ARRENDADORA LATINOAMERICANA, S.A.	9.2500%	15
ARRENDADORA LATINOAMERICANA, S.A.	9.2500%	15
ARRENDADORA LATINOAMERICANA, S.A.	9.5000%	15
AUTOFINANZAS, S.A.	9.7500%	15
AUTOFINANZAS, S.A.	P/D	15
AUTOFINANZAS, S.A.	P/D	15
AUTOFINANZAS, S.A.	10.0000%	15
BALBOA LIGHTS INVESTMENT, S.A.	10.0000%	30
BALBOA LIGHTS INVESTMENT, S.A.	10.5000%	30
BALBOA LIGHTS INVESTMENT, S.A.	Libor + 3.25%	30
BANCO CONTINENTAL DE PANAMA, S.A.	7.6250%	1
BANCO CONTINENTAL DE PANAMA, S.A.	8.5000%	30
BANCO CONTINENTAL DE PANAMA, S.A.	7.0000%	15
BANCO CONTINENTAL DE PANAMA, S.A.	7.2500%	15
BANCO CONTINENTAL DE PANAMA, S.A.	7.6250%	15
BANCO CONTINENTAL DE PANAMA, S.A.	8.0000%	15
BANCO DEL ISTMO, S.A.	8.7500%	10
BANCO GENERAL, S.A.	7.7500%	28
BANCO GENERAL, S.A.	7.2500%	28
BANCO GENERAL, S.A.	7.8750%	28
BANCO GENERAL, S.A.	8.0000%	28
BLUE RIBBON PRODUCTS, S.A.	12.0000%	31
BLUE RIBBON PRODUCTS, S.A.	8.0000%	16
CAPITAL LEASING AND FINANCE, INC.	8.7500%	15
CAPITAL LEASING AND FINANCE, INC.	9.0000%	15
CAZAGO, S.A.	9.0000%	17
CAZAGO, S.A.	10.0000%	17
CAZAGO, S.A.	11.0000%	17
CENTRAL DE GRANOS DE COCLE, S.A.	8.0000%	26
CIA. ADMINISTRADORA SUCASA, S.A.	9.2500%	15
CIA. ADMINISTRADORA SUCASA, S.A.	9.7500%	15
CIA. ADMINISTRADORA SUCASA, S.A.	10.0000%	15
CIA. AZUCARERA LA ESTRELLA, S.A.	9.0000%	26
CIA. PANAMEÑA DE CREDITO, S.A.	9.7500%	30
COSPAE	7.0000%	1
CULTIVOS SELECTOS, S.A.	10.5000%	30
ECONOFINANZAS, S.A.	9.5000%	31
ECONOFINANZAS, S.A.	9.7500%	31
ECONOFINANZAS, S.A.	10.0000%	31
ECONOFINANZAS, S.A.	10.5000%	31
ECONOFINANZAS, S.A.	11.0000%	31
EMBUTIDOS Y CONSERVAS DE POLLOS, S.A.	9.5000%	22
EMBUTIDOS Y CONSERVAS DE POLLOS, S.A.	9.7500%	22
EMBUTIDOS Y CONSERVAS DE POLLOS, S.A.	10.0000%	22
EMBUTIDOS Y CONSERVAS DE POLLOS, S.A.	10.2500%	22
EMBUTIDOS Y CONSERVAS DE POLLOS, S.A.	10.5000%	22
EMBUTIDOS Y CONSERVAS DE POLLOS, S.A.	10.7500%	22
EMBUTIDOS Y CONSERVAS DE POLLOS, S.A.	11.0000%	22
EQUUS ENTERTAINMENT DE PANAMA, S.A.	11.0000%	30

FINANCIERA PANAMA, S.A.	10.5000%	1
FINANCIERA PANAMA, S.A.	10.5000%	1
FINANCIERA PANAMA, S.A.	11.0000%	1
FINANCIERA PANAMA, S.A.	11.0000%	1
FINANZAS NACIONALES, S.A.	8.5000%	3
FINANZAS NACIONALES, S.A.	9.0000%	3
FORTUMAN, S.A.	9.5000%	14
FRANQUICIAS PASCUAL, S.A.	LIB6M+3.25%	15
GLOBAL BANK CORPORATION	LIB3m +2.5%	30
GLOBAL BANK CORPORATION	LIB3m +2.5%	30
GLOBAL BANK CORPORATION	LIB3m +2.5%	30
GRAVA, S.A.	Prime+2%	5
GRUPO FINANCIERO DELTA CORP.	10.3750%	15
GRUPO FINANCIERO DELTA CORP.	10.5000%	15
GRUPO FINANCIERO DELTA CORP.	8.7500%	15
GRUPO FINANCIERO DELTA CORP.	9.0000%	15
GRUPO FINANCIERO DELTA CORP.	9.1250%	15
GRUPO FINANCIERO DELTA CORP.	9.2500%	15
HOTELES DECAMERON, S.A.	10.5000%	30
HOTELES DECAMERON, S.A.	11.0000%	30
INDUSTRIAS DE NATA, S.A.	7.5000%	18
INDUSTRIAS DE NATA, S.A.	7.5625%	18
INMOBILIARIA AIP, S.A.	9.7500%	28
INMOBILIARIA ARMONIA, S.A.	9.0000%	17
INMOBILIARIA ARMONIA, S.A.	10.0000%	17
INMOBILIARIA ARMONIA, S.A.	11.0000%	17
INVERSIONES AGROFORESTALES, S.A.	6.0000%	15
INVERSIONES AGROFORESTALES, S.A.	6.0000%	15
JONES FOREST & DEVELOPMENT CORP., S.A.	5.0000%	30
MOLINO LA PIÑUELA, S.A.	8.7500%	26
MULTI HOLDING CORPORATION	6.0000%	
PANAMEÑA DE MOTORES, S.A.	9.0000%	30
PANAMEÑA DE MOTORES, S.A.	9.2500%	30
PLACAROL INTERNACIONAL, S.A.	9.0000%	30
PLASTIGLAS, S.A.	9.0000%	30
REFRESCOS NACIONALES, S.A.	7.5000%	14
SARASQUETA Y CIA., S.A.	8.2500%	15
SARASQUETA Y CIA., S.A.	8.7500%	15
SARASQUETA Y CIA., S.A.	9.2500%	15
SARASQUETA Y CIA., S.A.	8.0000%	26
SARASQUETA Y CIA., S.A.	LIB3M+2%	15
STAR COMMUNICATIONS HOLDING, INC.	9.7500%	15
TACA INTERNATIONAL FINANCE CORP, INC.	11.4250%	30
TACA INTERNATIONAL FINANCE CORP, INC.	10.9250%	30
VARELA HERMANOS, S.A.	7.5000%	30

Indicadores del Mercado Accionario y Fondos de Inversión con datos hasta el 15 de marzo de 2002

EMPRESAS	Precios al 15 de marzo de 2002		Acciones negociadas	Volumen negociado (en US\$)	Proportiones ^{2/}	Rendimiento ^{3/}	Capitalización de mercado				
	2001	2002						P/Utilidad	P/Volúbr	Corriente	Total
	fecha de último precio ^{1/}										
Aseguradora Mundial, S.A.	8.80	6.30	30,548	159,480	10.57	1.76	53,040,456				
Banco del Istmo, S.A.	11.00	13.50	156,036	2,125,843	9.27	1.19	410,272,574				
BIPA N Holding	11.00	10.30	203,028	2,096,776	19.21	1.18	51,500,000				
Bolsa de Valores de Panamá	23.50	20.00	1,000	20,000	24.21	1.34	3,600,000				
Capitales Nacionales, S.A.	14.00	4.00	0	0	5.04	0.66	36,809,536				
Cervecería Barú-Panamá, S.A.	10.00	10.00	0	0	13.20	1.63	38,570,820				
Cervecería Nacional, S.A.	12.60	14.00	0	0	17.89	1.11	219,254,322				
Coca Cola de Panamá, S.A.	15.00	16.80	0	0	23.82	2.78	66,095,316				
Corporación Incem, S.A.	60.00	48.00	0	0	12.58	1.87	110,623,248				
Corp. Micro-Financiera Nacional, S.A.	1.10	1.10	0	0	8.72	1.72	7,418,782				
Econo-Grupo, S.A.	4.00	4.00	0	0	3.99	1.4%	55,108,872				
Empresa General de Inversiones, S.A.	14.80	15.40	125,117	1,747,115	47.26	0.84	630,853,901				
Empresa Tagaropulos	13.50	13.50	0	0	53.94	1.88	50,159,831				
Equus Entertainment de Panamá, S.A.	10.50	10.00	0	0	8.72	1.72	4,000,000				
Financiera Automotriz, S.A.	7.00	7.00	0	0	0.00	0.00	26,130,965				
Golden Forest, S.A.	1150.00	1150.00	0	0	0.00	0.00	5,342,900				
Grupo Assa, S.A.	15.00	17.00	11,092	182,878	8.72	1.72	162,129,017				
Grupo Editorial Universal, S.A.	0.90	0.90	0	0	5.84	-5.84	5,405,447				
Grupo Melo, S.A.	20.00	20.00	0	0	1.29	1.29	46,566,280				
Grupo Wall Street Securities, S.A.	23.00	23.10	0	0	23.28	2.58	77,176,476				
Gecinto Internacional, S.A.	1.50	1.50	0	0	23.49	3.10	3,670,710				
Inversiones Latinoamericanas, S.A.	14.00	9.00	11,100	95,438	15.02	0.89	49,221,321				
Multi Holding Corporation	20.00	16.40	14,295	242,328	9.77	2.09	274,872,938				
Panaholding Group	3.30	3.50	0	0	23.95	1.67	56,613,347				
QBE del Istmo, Cía Reaseguradora Inc.	6.30	6.30	0	0	17.53	1.08	13,387,500				
Tropical Resorts International, Inc.	12.20	12.20	0	0	12.76	12.76	12,810,000				
Union Nacional de Empresas, S.A.	12.40	10.40	2,000	20,800	54.75	1.17	53,215,011				
Promedios y Total			554,216	6,690,657		2.09	2.0%				

FONDOS (28 de febrero)	Precios al 28 de febrero		Rendimiento ^{4/}	VNA ^{5/}
	2001	2002		
Panamá Fixed-Income Fund	10.09	10.10	8%	37,126,035
High Yield Fund	7.57	9.66	35%	9,411,395
Fondo General de Inversiones	1.00	1.00	8%	70,457,516
Promedio y Total				116,994,946

1/ Se refiere a la fecha en que fue fijado el último precio de la acción

2/ Las razones de las empresas han sido calculadas utilizando cifras de los últimos 12 meses. Cuando la relación aparece en blanco, significa que la razón es negativa

3/ El calculo del rendimiento incluye los dividendos pagados en efectivo en los últimos 12 meses.

4/ Rendimiento de los últimos 12 meses

5/ Valor Neto de Activos.

Favor reportar cualquier error u omisión en esta página al Departamento de Desarrollo de la BVP. Gracias.

Actividad del 1 al 15 de marzo de 2002

Valores de Renta Fija

Nombre de Emisor/Valor	Tasa	Vencimiento	CompraVenta	Monto/Volumen	Precio	Fecha
BONOS						
Alim. y Superconcentrados, S.A.	9.75%	10/08/08		\$400,000.00	100.00%	12/03/02
Arrend. Latinoamericana, S.A.	9.25%	14/01/03		\$24,000.00	100.00%	13/03/02
Banco Continental, S.A.	7.25%	25/06/04		\$80,000.00	104.54%	13/03/02
Banco Continental, S.A.	8.25%	01/12/07		\$5,000.00	108.896%	15/03/02
Econo-Finanzas, S.A.	9.50%	27/07/05		\$40,000.00	100.00%	01/03/02
Grupo Financiero Delta, Corp.	9.00%	15/12/04		\$200,000.00	97.60%	01/03/02
Global Bank Corp.	8.00%	30/03/04		\$150,000.00	101.87%	08/03/02
Multi Credit Bank, Inc.	8.75%	28/12/02		\$220,000.00	100.00%	06/03/02
Multi Credit Bank, Inc.	8.75%	28/12/02		\$20,000.00	101.9674%	04/03/02
Multi Credit Bank, Inc.	8.75%	28/12/02		\$200,000.00	102.00%	06/03/02
VALORES COMERCIALES NEGOCIABLES						
Arrend. Latinoamericana, S.A.	3.90%	30/05/02		\$3,600,000.00	100.00%	12/03/02
Capital Leasing & Finance, Inc.	8.00%	28/08/02		\$3,000.00	100.00%	12/03/02
Econo-Finanzas, S.A.	8.50%	30/01/03		\$35,000.00	100.00%	13/03/02
Econo-Finanzas, S.A.	8.25%	05/12/02		\$175,000.00	100.00%	12/03/02
Grupo Financiero Delta, Corp.	8.00%	03/06/02		\$50,000.00	100.00%	06/03/02
Grupo Financiero Delta, Corp.	8.00%	01/09/02		\$50,000.00	100.00%	06/03/02
Empresas Tagarópulos, S.A.	7.50%	16/09/02		\$390,000.00	100.00%	15/03/02
RECOMPRAS						
Bonos Alq. Adaptables, S.A.	4.50%	22 días		\$1,450,000.00		05/03/02
Bonos Banco Continental, S.A.	4.50%	22 días		\$2,000,000.00		05/03/02
Bonos Global Bank, Corp.	4.50%	22 días		\$975,000.00		05/03/02
Bonos Global Bank, Corp.	4.50%	22 días		\$368,750.00		05/03/02
Bonos Multi Credit Bank, Inc.	4.00%	91 días		\$2,500,000.00		06/03/02
Bonos Banco Continental, S.A.	4.25%	90 días		\$2,000,000.00		07/03/02
Bonos Franquicias Pascual, S.A.	4.25%	90 días		\$280,000.00		07/03/02
Bonos República de Panamá	4.00%	90 días		\$250,000.00		07/03/02
Bonos Emp. Tagarópulos, S.A.	4.25%	82 días		\$280,000.00		15/03/01
Accs. Emp. General de Invs.S.A.	4.25%	90 días		\$426,577.00		07/03/02
Accs. Grupo ASSA, S.A.	4.25%	90 días		\$152,838.50		07/03/02
Accs. Multi Holding Corp.	4.25%	90 días		\$317,585.50		07/03/02
Accs. Emp. General de Invs., S.A.	6.75%	62 días		\$280,000.00		15/03/02
Accs. Emp. General de Invs., S.A.	6.75%	62 días		\$225,000.00		15/03/02

Mercado Accionario del 1 al 15 de marzo de 2002

Nombre de Emisor	Símbolo	Alto	Bajo	Ultimo	Vol. Ult.	Vol. Tot.	Monto	Fecha
Bipan Holding, Corp.	BIHO	10.40	10.30	10.30	1,000	62,120	\$640,185.20	15/03/02
Bolsa de Valores de Pma, S.A.	BVPA	20.00	20.00	20.00	1,000	1,000	\$20,000.00	12/03/02
Empresa General de Invs. S.A.	EGIN	15.40	15.00	15.40	960	1,212	\$18,414.00	15/03/02
Invers. Latinoamericanas, S.A.	ILAT	9.30	9.30	9.30	500	500	\$4,650.00	08/03/02
Multi Holding Corp.	MHCO	16.40	16.20	16.40	40	3,637	\$60,294.80	13/02/02
TOTAL						37,483	\$449,358.90	
ACCIONES PREFERENTES ACUMULATIVAS								
Global Bank Corp.	GBANACCPREF			100.00	500	960	\$96,000.00	

BOLSA DE VALORES DE PANAMA, S.A.

Estadísticas del 1 al 15 de marzo de 2002

Volumen Negociado por Mercado

Mercado	Monto (en US\$)	Porcentaje
Mercado Primario	4,999,632	20
Mercado Secundario	2,413,021	10
Recompras	17,229,260	70
Total	24,641,913	100

Volumen Negociado por Sector

Sector	Monto (en US\$)	Porcentaje
Público		-
Privado	24,641,913	100
Total	24,641,913	100

Volumen Negociado por Instrumento

Instrumento	Monto (en US\$)	Porcentaje
Valores Comerciales Negociables	4,430,000	18
Bonos	1,345,475	5
Papales Comerciales		-
Papeles del Estado		-
Acciones	1,541,178	6
Acciones de Fondos		-
Acciones preferentes acumulativas	96,000	
Recompras	17,229,260	70
Total	24,641,913	100

Vencimiento de Valores Corporativos

Por vencimiento	Monto (en US\$)	Porcentaje
0 a 60 días		-
61 a 90 días	3,650,000	63
91 a 180 días	470,000	8
181 a 360 días	778,393	13
de 1 a 3 años	236,437	4
de 3 a 5 años	235,200	4
más de 5 años	405,445	7
Total	5,775,475	100

Rendimiento de las Recompras, según vencimiento

Vencimiento	Rendimiento
22 días	4.5000%
62 días	6.7500%
82 días	4.2500%
90 días	4.0000%
90 días	4.2500%
91 días	4.0000%

Subasta de Letras del Tesoro del 19 de febrero de 2002

Monto subastado: US\$30,000,000

	Monto adjudicado (en US\$)	Tasa de descuento (%)	Tasa de rendimiento (%)	Diferencia Libor 1 año (BP'S)
Competitiva	24,200,000.00			
No competitiva privada	2,000,000.00			
No Competitiva gobierno	3,800,000.00			
Promedio		4.20	4.38	195

*Última subasta realizada

INDICADORES ECONOMICOS

INDICADORES ECONÓMICOS DE ACTUALIDAD

Sectores/Indicador	Unidad	Periodo	2000	2001	% de variación
Agropecuaria					
Exportación de Bananos	Millones de Kilos Netos	Enero-diciembre	489.2	426.1	-12.9
Exportación de Camarones	Millones de Kilos Netos	Enero-diciembre	5.9	6.6	12.0
Sacrificio de ganado vacuno	cabezas	Enero-diciembre	323,431	281,332	-13.0
Industria Manufacturera					
Producción de bebidas gaseosas	miles de litros	Enero-diciembre	145,983	144,991	-0.7
Producción de bebidas alcohólicas	miles de litros	Enero-diciembre	151,440	139,079	-8.2
Producción de cervezas	miles de litros	Enero-diciembre	139,859	126,678	-9.4
Construcción					
Valor de los permisos	millones de B./	Enero-diciembre	509.3	424.3	-16.7
Producción de concreto premezclado	metros cúbicos	Enero-diciembre	624,104	485,420	-22.2
Hotelería y Restaurantes					
Entrada de turista al país	miles de personas	Enero - diciembre	466	479	2.8
Gastos efectuados, total	millones de B./	Enero - diciembre	450.0	485.9	8.0
Ocupación hotelera	en porcentaje	Enero-diciembre	36.4	33.7	-7.4
Comercio Exterior					
Importaciones	millones de B./	Enero - noviembre	3,138.1	2,732.1	-12.9
Exportación	millones de B./	Enero-diciembre	771.5	809.5	4.9
Importaciones Zona Libre de Colón	millones de B./	Enero-diciembre	4,630.9	4,604.6	-0.6
Reexportaciones Zona Libre de Colón	millones de B./	Enero-diciembre	5,300.8	5,323.3	0.4
Canal de Panamá					
Tránsito de naves	número de barcos	Enero-diciembre	12,412	11,987	-3.4
Ingreso por peaje	millones de B./	Enero-diciembre	581.8	573.6	-1.4
Sistema Bancario					
<i>Cartera crediticia</i>					
Créditos Internos	millones de B./	Octubre	18,501.4	19,282.6	4.2
Créditos Externos	millones de B./	Octubre	11,834.0	12,228.0	3.3
Depósitos	millones de B./	Octubre	6,667.4	7,054.6	5.8
Depósitos internos	millones de B./	Octubre	20,888.0	20,327.6	-2.7
Depósitos externos	millones de B./	Octubre	13,179.3	12,953.7	-1.7
	millones de B./	Octubre	7,708.7	7,373.9	-4.3
Sector Público					
Ingresos Totales	millones de B./	Enero - diciembre	2,161.7	2,066.38	-4.4
Ingresos Corrientes	millones de B./	Enero - diciembre	1,540.4	1,478.9	-4.0
Ingresos Tributario	millones de B./	Enero - diciembre	917.9	826.9	-9.9
Ingresos No tributarios	millones de B./	Enero - diciembre	515.5	407.7	-20.9
Impuesto ITBM (Declaración venta)	millones de B./	Enero - diciembre	58.3	54.6	-6.4
Ingresos de Capital	millones de B./	Enero - diciembre	598.6	585.2	-2.2
Precios					
Índice de Precio al Consumidor	1987 = 100	Diciembre	114.1	114.1	0.0

Fuente: Elaborado por la BVP con base en datos de la Contraloría General de la República (febrero de 2002)

ESTADOS FINANCIEROS RECIBIDOS AL 15 DE MARZO DE 2002

Auditados al 31 de diciembre de 2001

Aseguradora Mundial, S.A.
Banco Internacional de Costa Rica, S.A.
Cemento Panamá, S.A.
Cía. Administradora Sucasa, S.A.
Concreto, S.A.
Econoplade, S.A.
Grava, S.A.
Grupo Wall Street Securities, S.A.

No Auditados al 31 de diciembre de 2001

Autofinanzas, S.A.
Capital Leasing & Finance, Inc.
Cervecerías Barú-Panamá, S.A.
Coca Cola de Panamá, S.A.
Financiera Automotriz, S.A.
Grupo Financiero Continental, S.A.
(Fiador)

Grupo Financiero Delta y Subsidiarias
Hoteles Decameron, S.A.
Panameña de Motores, S.A.
QBE del Istmo, S.A. (Cía. Reaseguradora)
Taca Internatinal Finance Corp.
Tropical Resorts International, Inc.



La Gaceta Bursátil

Publicación Quincenal de la Bolsa de Valores de Panamá, S.A.
Para comentarios y sugerencias escriba al Fax (507)269-2457,
al Apdo. 87-0878. Panamá, Rep. de Panamá o e-mail:
bvp@panabolsa.com/Web Page: www.panabolsa.com
Editado por la Bolsa de Valores de Panamá, S.A.
Datos recopilados por el Depto de Desarrollo de la BVP.

La Gaceta Bursátil, (c) 2001,

Bolsa de Valores de Panamá.

**Prohibida su reproducción total o
parcial sin el consentimiento de la
BVP.**