



LA GACETA BURSATIL

PUBLICACION QUINCENAL DE LA BOLSA DE VALORES DE PANAMA, S.A.

1 de julio de 2002

EDICION No. 264

INDICE BVP: 413.47

Valor al	Cambio	Cambio
31/12/2001	28/06/02	%
411.71	+1.76	+0.43

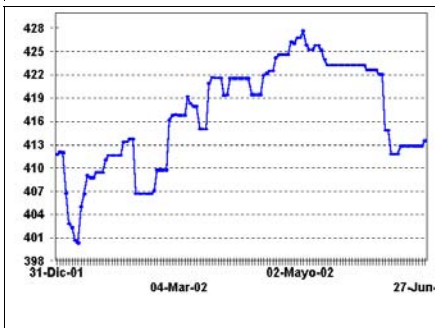

**Volumen Quincenal
US\$213,380,099.11**

Cambio vs. quincena anterior	% de Cambio	Total Acumulado 2002	% de Cambio a la Fecha '02 vs. 01
+153,103,171.30	+253.99%	US\$596,940,855.45	+41.79%

**Volumen Diario de la Quincena
16/06/02 al 30/06/02**

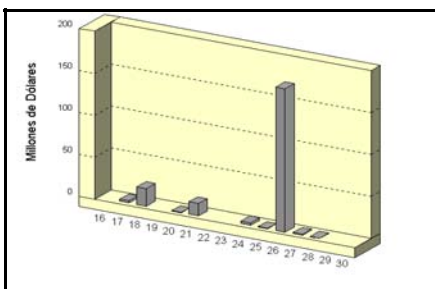

**Volumen Mensual
Últimos 12 meses**

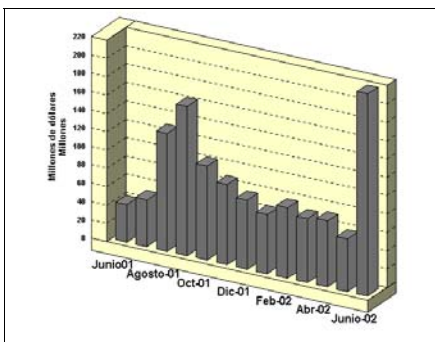

GLOSAS DEL MERCADO

SEXTA SUBASTA DE LETRAS DEL TESORO

El 18 de junio de 2002, se llevó a cabo en el piso de negociaciones de la Bolsa de Valores de Panamá, S.A. la Sexta Subasta de Letras del Tesoro del Gobierno de la República de Panamá. En esta ocasión el Gobierno ofreció US\$15 millones a tasas múltiples con vencimiento a 180 días. Se recibieron ofertas por US\$36.1 millones. El rendimiento promedio de estos instrumentos fue de 3.42% lo que se traduce en un diferencial con la tasa Libor a seis meses de 143 puntos básicos (1.43%).

SUBASTA PUBLICA DE NOTAS DEL TESORO DEL GOBIERNO DE PANAMA

El próximo martes 9 de julio de 2002 se llevará a cabo en el piso de negociaciones de la Bolsa de Valores de Panamá, S.A. la Primera Subasta Pública Precio Múltiple de Notas del Tesoro del Gobierno de la República de Panamá. En esta ocasión el Gobierno ofrecerá \$50 millones a precio múltiple con un vencimiento a tres años.

Todos los interesados en adquirir este instrumento lo podrán hacer a través de los Puestos de Bolsa debidamente registrados en la Bolsa de Valores de Panamá, S.A. Las propuestas de oferta para participar en el acto, al igual que el Procedimiento de subasta, podrán ser obtenidos, en las oficinas de la BVP, ubicadas en la planta baja del Edificio Vallarino, en la calle Elvira Méndez y calle 52 de la Ciudad de Panamá.

PLACAROL INTERNACIONAL, S.A. ANUNCIA REDENCION ANTICIPADA

A continuación reproducimos anuncio publicado por PLACAROL INTERNACIONAL, S.A. anunciando Redención Anticipada: "De conformidad con lo establecido en el Decreto Ley No. 1 de 8 de julio de 1999 en su artículo No. 77, Placarol Internacional, S.A. (en adelante el Emisor) por este medio hace del conocimiento público lo siguiente:

1. Que a través de la Resolución No. CNV-685-93 del 9 de febrero de 1993, la Comisión Nacional de Valores autorizó la

emisión de Bonos Corporativos por Dieciséis millones de Balboas (B/.16,000,000.00) por parte del Emisor (En adelante la "Emisión").

2. Que las condiciones pactadas para esta Emisión en su punto V., literal H autoriza al emisor a realizar redenciones anticipadas.

3. Que el Emisor ha decidido hacer valer su facultad de redención bajo las siguientes condiciones:

a) La redención anticipada será del total saldo adeudado a capital e intereses a la fecha de redención de la Emisión, entre los Tenedores de la misma.

b) Que dicha redención total de capital e intereses se llevará a cabo el día 30 de junio de 2002 en las oficinas de Placarol Internacional, S.A., ubicadas en Urbanización Industrial, San Cristóbal, Calle Rosa, Circuito El Gorrion."

ECONO-FINANZAS, S.A. ANUNCIA A SUS TENEDORES DE BONOS CORPORATIVOS

A continuación reproducimos nota de Econo-Finanzas, S.A.: Por este medio nos complace informarles que al 30 de junio de 2002, Econo-Finanzas, S.A. a través de su Agente de Pago Primer Banco del Istmo, S.A. redimirá la suma total de \$3,940,000 (TRES MILLONES NOVECIENTOS CUARENTA MIL DOLARES CON 00/100) a sus tenedores de las siguientes Emisiones de Bonos Corporativos:

Emisión: Bonos que vencen el 17 de octubre de 2002 con un monto en circulación antes de la redención de \$6.4MM. Monto \$3,040,000.

Emisión: Bonos que vencen el 20 de octubre de 2003 con un monto en circulación antes de la redención de \$11.1MM. Monto \$900,000. Gran Total \$3,940,000.00.

Dichos fondos se encuentran a la fecha consignados en sendas cuentas de ahorro en Primer Banco del Istmo, a la espera del Día Pago de Interés: 30 de junio de 2002. Firmado Obed Quiel, Contralor."

INDICE

Glosas y Resultado Operativo BVP	2, 3
Pago de Cupones	4
Mercado Accionario	5
Actividad de la Quincena	6
Estadísticas de la Quincena	7
Estados Financieros y Emisiones en Trámite	8

RESULTADO OPERATIVO DE LA BOLSA DE VALORES DE PANAMA, S.A. AL PRIMER SEMESTRE DE 2002

1. Resultados Operativos:

Para el primer semestre del año 2002 el volumen negociado en la BVP registró un monto de US\$596.9 millones, lo que representa un incremento de 41.8% con respecto a los US\$421.0 millones negociados en el primer semestre del año 2001.

Este resultado positivo se registró a pesar de que el entorno económico, tanto internacional como local no fue el más favorable durante los primeros seis meses del año. Las economías más desarrolladas aún no han recuperado el ritmo de crecimiento mientras que la percepción de riesgo hacia nuestra región se ha elevado, lo que ha incrementado el costo del dinero a pesar de la baja de las tasas de interés en los mercados internacionales. Por su parte, en la economía panameña, aún es perceptible el efecto de ajuste de la sobre oferta de bienes y servicios frente a la disminución de la demanda interna, por lo cual la necesidad de financiamiento para reposición de inventarios y de inicios de nuevos proyectos ha quedado relegada, igualmente, la disminución de la demanda interna ha afectado los niveles de ingresos de algunos emisores.

La expansión del 41.8% del volumen negociado en la BVP durante el primer semestre se origina en: 1) El incremento en 88.7% del mercado primario, como consecuencia del aumento en el monto de las ofertas públicas iniciales de bonos y acciones preferentes, así como también, en la ampliación en el monto de las emisiones del programa de Letras del Tesoro. 2) El aumento del volumen negociado en mercado secundario en 27.2% generado principalmente por la negociación de valores del estado, tanto Letras del Tesoro como Bonos de Deuda Externa, igualmente el mercado secundario de acciones experimentó un positivo desempeño durante el semestre.

El incremento en estos dos mercados compensó la reducción de 32.7% del volumen negociado en las Recompras. Esta reducción, es consecuencia de la utilización de otras fuentes de financiamiento a corto plazo.

En cuanto a la composición del volumen negociado, la mayor concentración correspondió a los valores del Estado, los cuales representaron 34.3% del total negociado, debido al volumen negociado de las Letras del Tesoro, tanto en mercado primario como secundario, así como también a la negociación en mercado secundario de los bonos de deuda externa de la República de Panamá.

El segundo lugar correspondió a Bonos Corporativos, que representaron el 31.9% del volumen negociado. El componente principal de los bonos corporativos para el primer semestre del año 2002 lo constituyó la emisión de Empresa de Generación Eléctrica Fortuna, S.A. por un valor nominal de US\$170.0 millones.

El mercado primario aún representa el principal componente del volumen de negociación en la BVP con el 67.2%, mientras que el mercado secundario representó el 19.6% y las Recompras el 13.2% del volumen negociado.

2. Nuevas Emisiones:

Durante el primer semestre del año 2002 las nuevas emisiones inscritas como ofertas públicas iniciales (OPI's) alcanzaron un monto de US\$275.0 millones, lo que representa un incremento de 205.6% con respecto a los US\$90.0 millones inscritos durante el mismo periodo de 2001. En cuanto al número de emisiones listadas, las mismas sumaron 5 mientras que en el primer semestre de 2001 se listaron 2 emisiones.

De las 5 emisiones listadas, 3 correspondieron a Bonos Corporativos por un monto total de US\$230.0 millones mientras que el resto fueron emisiones de Acciones Preferidas Acumulativas por US\$45.0 millones.

RESULTADO OPERATIVO DE LA BOLSA DE VALORES DE PANAMA, S.A. AL PRIMER SEMESTRE DE 2002 II PARTE

3. Mercado Accionario:

El índice accionario registró el primer rendimiento positivo para el inicio de un año desde 1998, continuado la tendencia positiva observada en el índice desde el segundo semestre de 2001. El índice pasó de 411.71 puntos en diciembre de 2001 hasta 413.47 puntos en junio de 2002, por lo cual el rendimiento al año del índice fue de 0.43% el cual se compara favorablemente con otros índices accionarios.

En cuanto al número de acciones negociadas para el primer semestre del año, se alcanzó la cifra de 3,127,355 acciones lo que presenta un incremento de 154.6% frente a las 1,228,343 acciones negociadas en el mismo período de 2001. En cuanto al monto, este se situó en US\$18.5 millones en el 2001 mientras que en el 2002 alcanzó US\$30.5 millones, es decir, que experimentó un incremento del 64.9%. Por su parte, la bursatilidad ponderada pasó de 0.69% en el primer semestre de 2001 hasta 1.02% en el mismo periodo de 2002.

El aumento en el monto y el número de acciones puede ser explicado en parte por el efecto que ha tenido sobre el mercado la fusión de las empresas Bipan Holding Corp. con Grupo Financiero Continental, S.A. y la de Inversiones Latinoamericanas, S.A. y Primer Banco del Istmo, S.A respectivamente.

Por otro lado, la relación precio/valor libro disminuyó de 2.5 veces en junio de 2001 hasta 1.9 veces en junio de 2002 debido al incremento en el patrimonio de las empresas y al aumento en 4.6% de las utilidades netas de las empresas.

La capitalización de mercado de las 28 empresas que conforman el mercado accionario de la BVP ascendió a US\$2,661.3 millones la cual es superior en 6.1% a la capitalización registrada en junio de 2001. Este incremento se dio a pesar de la disminución de empresas inscritas para negociar acciones y fue el resultado del incremento en precios de mercado de algunas acciones y del aumento en el

número de las acciones en circulación de algunas empresas.

Además, durante el primer semestre se inscribieron las acciones de GB Group Corp., con lo cual el número de empresas que negocian acciones ascendería a 29, sin embargo, hasta la fecha no se ha presentado ninguna orden de compra ni de venta, por lo que no se ha marcado precio para la acción, por consiguiente, no se puede incluir en las razones financieras del mercado accionario. Similar situación registra Rey Holding Corp. Mientras que las acciones de BIPAN Holding e Inverlat han sido eliminadas producto de sus respectivas fusiones.

Para el primer semestre de 2002, el número de empresas listadas fue de 112 lo que representa una disminución de 12 empresas durante el año debido a los efectos de las fusiones, al retiro de emisores que no mantenían valores en circulación o a que redimieron anticipadamente los mismos. Además, de las nuevas emisiones que se presentaron durante el año solo una correspondía a un nuevo emisor ya que el resto eran emisores recurrentes.

4. Hechos Sobresalientes:

Entre los hechos más sobresaliente durante el primer semestre del año podemos mencionar los siguientes:

1. Negociación de la emisión de mayor tamaño realizada desde Panamá para inversionistas locales y extranjeros.
2. Desempeño positivo del índice.
3. Negociación en mercado secundario de valores del Estado tanto de Letras del Tesoro como de Bonos de Deuda Externa de la República.
4. Nuevo puesto de bolsa: HSBC Securities (Panamá), S.A.
5. Nuevas empresas inscritas: GB Group Corp. y Empresa de Generación Eléctrica Fortuna, S.A.

PAGO DE CUPONES

JULIO 2002

Bonos Corporativos

Bonos Corporativos (2)

EMISOR	TASA	FECHA
ALTOS DE VISTMARES, S.A.	LIB3M+4%	15
ALTOS DE VISTMARES, S.A.	LIB3M+4.5%	15
ARRENDADORA CORPORATIVA, S.A.	8.0000%	29
ARRENDADORA LATINOAMERICANA, S.A.	8.5000%	1
ARRENDADORA LATINOAMERICANA, S.A.	9.2500%	15
ARRENDADORA LATINOAMERICANA, S.A.	9.2500%	15
ARRENDADORA LATINOAMERICANA, S.A.	9.5000%	15
BANCO CONTINENTAL DE PANAMA, S.A.	7.0000%	30
BANCO DE LATINOAMERICA, S.A.	8.7500%	18
BANCO DE LATINOAMERICA, S.A.	8.8750%	18
BANCO GENERAL, S.A.	7.5000%	30
BIENES RAICES PORTOBELO, S.A.	9.5000%	30
BLUE RIBBON PRODUCTS, S.A.	12.0000%	31
CAZAGO, S.A.	9.0000%	17
CAZAGO, S.A.	10.0000%	17
CAZAGO, S.A.	11.0000%	17
HSBC BANK (FIDEICOMISO)	Variable	25
HSBC BANK II (FIDEICOMISO)	Variable	25
HSBC BANK III (FIDEICOMISO)	Variable	25
CIA. PANAMEÑA DE CREDITO, S.A.	9.1250%	15
CIA. PANAMEÑA DE CREDITO, S.A.	9.2500%	15
CIA. PANAMEÑA DE CREDITO, S.A.	9.3750%	15

ECONOFINANZAS, S.A.	9.0000%	17
ECONOFINANZAS, S.A.	8.7500%	20
ECONOPLADE, S.A.	9.2500%	15
FINANCIERA PANAMA, S.A.	10.5000%	1
FINANCIERA PANAMA, S.A.	10.5000%	1
FINANCIERA PANAMA, S.A.	11.0000%	1
FINANCIERA PANAMA, S.A.	11.0000%	1
FORTUMAN, S.A.	9.5000%	14
H. TZANETATOS, S.A.	12.0000%	31
H. TZANETATOS, S.A.	Lib 3M+2.5%	25
INMOBILIARIA ARMONIA, S.A.	9.0000%	17
INMOBILIARIA ARMONIA, S.A.	10.0000%	17
INMOBILIARIA ARMONIA, S.A.	11.0000%	17
MULTI HOLDING CORPORATION	6.0000%	30
LA HIPOTECARIA, S.A.	8.0000%	1
LA HIPOTECARIA, S.A.	14.0000%	1
SEGUNDO FIDEICOMISO (LA HIPOTECARIA) Ind-1.75%		1
SEGUNDO FIDEICOMISO (LA HIPOTECARIA) Ind-1.0%		10

Indicadores del Mercado Accionario y Fondos de Inversión con datos hasta el 30 de junio de 2002

EMPRESA S	Precios al 30 de junio de 2002		fecha de último precio 4/	Acciones negociadas 6/ (en US\$) 6/		Volumen negociado	Proporciones 2/		Rendimiento 3/	Capitalización de mercado
	2001	2002		P/Utilidad	P/Volúmen		Corriente	Total		
Aseguradora Mundial, S.A.	8.80	6.60	09-May-02	41,916	232,156	11.42	1.84	8%	-17%	55,340,604
Banco del Istmo, S.A.	10.00	11.00	11-Jun-02	316,953	4,358,606	6.90	0.90	5%	15%	334,296,171
Bolsa de Valores de Panamá	23.50	20.00	26-Oct-01	5,500	110,000	13.00	1.29	1%	-14%	3,600,000
Capitales Nacionales, S.A. 7/	14.00	2.00	08-May-02	0	0	0.16	0.63	835%	749%	18,404,768
Cervecería Barú-Panamá, S.A.	10.00	10.00	01-Mar-01	550	5,500	0	1.13	0%	0%	38,570,820
Cervecería Nacional, S.A.	10.90	14.00	09-Nov-01	0	0	18.10	2.16	3%	32%	215,029,668
Coca Cola de Panamá, S.A.	14.70	16.50	21-Mar-02	0	0	13.83	1.10	2%	14%	64,915,043
Corporación Inceem, S.A.	50.00	48.00	22-Nov-01	0	0	0	2.01	0%	-4%	105,338,688
Corp. Micro-Financiera Nacional, S.A.	1.10	1.10	13-Jun-00	0	0	46.16	2.76	1%	0%	7,435,700
Econo-Grupo, S.A.	4.00	4.00	03-May-02	219,891	3,874,924	11.74	1.97	4%	21%	55,112,628
Empresa General de Inversiones, S.A.	13.50	13.50	24-May-01	0	0	0	11.74	0%	0%	676,163,516
Empresa Tagarupulos	10.50	10.00	07-Dic-01	0	0	0	2.22	0%	-5%	50,159,831
Equus Entertainment de Panamá, S.A.	7.00	7.00	20-Jun-00	0	0	894.82	0.84	0%	0%	4,000,000
Financiera Automotriz, S.A.	1150.00	1150.00	18-Jun-02	0	0	31.94	1.86	0%	0%	25,503,170
Golden Forest, S.A.	15.00	18.00	24-Nov-00	13,545	225,900	9.27	1.46	7%	27%	5,342,900
Grupo A ssa, S.A.	0.90	0.90	25-Abr-02	0	0	8.74	5.26	2%	n.d	5,405,447
Grupo Editorial Universal, S.A.	20.00	20.00	15-Nov-00	1,791,582	16,137,222	72.51	0.35	2%	2%	237,635,135
Grupo Financiero Continental, S.A.	23.00	22.60	02-May-02	9,000	180,000	17.57	2.54	5%	3%	46,586,280
Grupo Melo, S.A.	1.50	1.50	08-May-02	11,868	271,758	189.15	2.83	0%	0%	76,185,775
Grupo Wall Street Securities, S.A.	10.20	7.00	28-Jun-02	0	0	29.04	0.69	3%	-28%	33,601,183
Geoinfo Internacional, S.A.	20.20	17.00	15-Dic-99	94,439	750,071	9.46	2.05	2%	-14%	284,812,526
Inversiones Latinoamericanas, S.A. 8/	2.20	3.50	28-Jun-02	38,240	639,135	21.87	1.60	1%	60%	63,597,622
Multi Holding Corporation	6.30	6.30	15-Dic-99	313,867	947,180	0	1.02	0%	0%	13,387,500
Panaholding Group	12.20	12.20	14-Sep-00	0	0	42.35	1.13	2%	-13%	12,810,000
QBE del Istmo, Cia Reaseguradora Inc.	12.20	10.40	03-Ene-02	6,452	67,101	46.87	1.95	33%	32%	53,215,011
Tropical Resorts International, Inc.										
Union Nacional de Empresas, S.A.										
Promedios y Total				3,127,355	30,621,263	46.87	1.95	33%	32%	2,661,290,305

FONDOS (30 de junio)	Precios al 30 de junio		Rendimiento 4/	VNA 5/
	2001	2002		
Panama Fixed-Income Fund 9/	10.03	10.13	9%	40,980,426
High Yield Fund 9/	7.99	9.51	29%	9,273,749
Fondo General de Inversiones	1.00	1.00	7%	70,457,516
Promedio y Total				120,711,690

1/ Se refiere a la fecha en que fue fijado el último precio de la acción
2/ Las razones de las empresas han sido calculadas utilizando cifras de los últimos 12 meses. Cuando la relación aparece en blanco, significa que la razón es negativa
3/ El cálculo del rendimiento incluye los dividendos pagados en efectivo en los últimos 12 meses.
4/ Rendimiento de los últimos 12 meses
5/ Valor Neto de Activos.
6/ Incluye la negociación de BPA N Holding Corp. hasta el día 5 de abril de 2002
7/ Incluye el pago de dividendo de US\$16.45 por acción
8/ Listada hasta el mes de junio de 2002
9/ Datos al 31 de mayo de 2002

Favor reportar cualquier error u omisión en esta página al Departamento de Desarrollo de la BVP. Gracias.

Actividad del 16 al 30 de junio de 2002

Valores de Renta Fija

Nombre de Emisor/Valor	Tasa	Vencimiento	Compra Venta	Monto/Volumen	Precio	Fecha
VALORES COMERCIALES NEGOCIABLES						
Arrend. Centroamericana, S.A.	6.75%	04/12/02		\$240,000.00	100.00%	27/06/02
Arrend. Centroamericana, S.A.	6.75%	14/12/02		\$2,000,000.00	100.00%	17/06/02
La Hipotecaria, S.A.	5.125%	16/12/02		\$90,000.00	100.00%	24/06/02
BONOS						
Cía. Azucarera La Estrella, S.A.	9.00%	26/12/06		\$2,120,000.00	100.00%	24/06/02
Sarasqueta & Compañía, S.A.	8.00%	26/12/06		\$10,000.00	100.00%	27/06/02
Banco Continental, S.A.	8.00%	25/06/08		\$7,000.00	107.97%	18/06/02
Econo-Finanzas, S.A.	8.75%	20/10/03		\$300,000.00	100.00%	21/06/02
Emp. Gen. Electrica Fortuna, S.A.	10.125%	16/12/13		\$170,000,000.00	99.38%	26/06/02
Wall St. Securiites, S.A.	9.00%	01/12/04		\$100,000.00	100.00%	20/06/02
VALORES DEL ESTADOS						
Letras del Tesoro		20/12/02		\$15,000,000.00	98.296%	18/06/02
Bonos Deuda Pública Externa	8.875%	30/09/27		\$15,000,000.00	91.50%	21/06/02
Bonos Deuda Pública Externa	9.625%	08/02/11		\$300,000.00	95.50%	26/06/02
RECOMPRAS						
Primer Banco del Istmo, S.A.	4.25%	32 días		\$1,000,000.00		24/06/02
Emp. General de Invs., S.A.	3.86%	59 días		\$1,699,999.96		18/06/02
Aseg. Mundial, S.A.	10.183877%	30 días		\$778,431.55		18/06/02

Mercado Accionario del 1 al 15 de junio de 2002

Nombre de Emisor	Símbolo	Alto	Bajo	Ultimo	Vol. Ult.	Vol. Tot.	Monto	Fecha
Banco del Istmo, S.A.	BIST	11.00	11.00	11.00	0	103	\$1,133.00	18/06/02
Emp. General de Invs. S.A.	EGIN	16.50	16.50	16.50	225	4,225	\$69,712.50	28/06/02
Panaholding Group, S.A.	PANH	3.50	3.00	3.50	0	312,697	\$944,439.50	28/06/02
Grupo ASSA, S.A.	ASSA	18.00	18.00	18.00	0	798	\$14,364.00	18/06/02
TOTAL						317,823	\$1,029,649.00	
ACCIONES PREFERENTES ACUMULATIVAS								
Primer Banco del Istmo, S.A.	BIST07PREFA	100.00		100.00	100.00	26,148	\$2,614,800.00	28/06/02
Primer Banco del Istmo, S.A.	BIST09PREFB	103.50		102.84	102.84	10,000	\$1,029,390.00	26/06/02
ACCIONES DE FONDOS								
Panama Fixed Income Fund	INFPFIF		10.14	10.13	10.14	15,971	\$161,939.33	26/06/02

BOLSA DE VALORES DE PANAMA, S.A.

Estadísticas del 16 al 30 de junio de 2002

Volumen Negociado por Mercado

Mercado	Monto (en US\$)	Porcentaje
Mercado Primario	188,058,136	88
Mercado Secundario	19,347,278	9
Recompras	5,974,685	3
Total	213,380,099	100

Volumen Negociado por Sector

Sector	Monto (en US\$)	Porcentaje
Público	28,756,080	13
Privado	184,624,019	87
Total	213,380,099	100

Volumen Negociado por Instrumento

Instrumento	Monto (en US\$)	Porcentaje
Valores Comerciales Negociables	2,330,000	1
Bonos	171,483,556	80
Papeles Comerciales	-	-
Papeles del Estado	28,756,080	13
Acciones	1,029,649	0
Acciones de Fondos	161,939	0
Acciones preferentes acumulativas	3,644,190	3
Recompras	5,974,685	3
Total	213,380,099	100

Vencimiento de Valores Corporativos

Por vencimiento	Monto (en US\$)	Porcentaje
0 a 60 días	-	-
61 a 90 días	-	-
91 a 180 días	2,330,000	1
181 a 360 días	-	-
de 1 a 3 años	400,000	0
de 3 a 5 años	2,130,000	1
más de 5 años	168,953,556	97
Total	173,813,556	100

Rendimiento de las Recompras, según vencimiento

Vencimiento	Rendimiento
30 días	10.1839%
32 días	4.2500%
59 días	3.8600%

Subasta de Letras del Tesoro del 18 de junio de 2002

Monto subastado: US\$15,000,000

	Monto adjudicado (en US\$)	Tasa de descuento (%)	Tasa de rendimiento (%)	Diferencia Líbor 1 año (BP'S)
Competitiva	9,250,000.00			
No Competitiva gobierno	5,750,000.00			
Promedio		3.37	3.42	143

INDICADORES ECONOMICOS

INDICADORES ECONÓMICOS DE ACTUALIDAD

Sectores/Indicador	Unidad	Período	2001	2002	% de variación
Agropecuaria					
Exportación de Bananos	Millones de Kilos Netos	Enero - abril	145.5	137.4	-5.6
Exportación de Camarones	Millones de Kilos Netos	Enero - abril	1.3	0.8	-35.7
Sacrificio de ganado vacuno	cabezas	Enero - abril	97,859	95,136	-2.8
Industria Manufacturera					
Producción de bebidas gaseosas	miles de litros	Enero - abril	49,764	56,570	13.7
Producción de bebidas alcohólicas	miles de litros	Enero - abril	45,550	45,602	0.1
Producción de cervezas	miles de litros	Enero - abril	42,011	41,722	-0.7
Construcción					
Valor de los permisos	millones de B./	Enero - abril	150.7	123.3	-18.2
Producción de concreto premezclado	metros cúbicos	Enero - abril	173,983	158,667	-8.8
Hotels y Restaurantes					
Entrada de turista al país	miles de personas	Enero - marzo	128	128	0.0
Gastos efectuados, total	millones de B./	Enero - marzo	120.2	143.8	19.6
Ocupación hotelera	en porcentaje	Enero - abril	33.3	35.9	7.6
Comercio Exterior					
Importaciones	millones de B./	Enero - marzo	743.4	679.4	-8.6
Exportación	millones de B./	Enero - abril	274.2	241.9	-11.8
Importaciones Zona Libre de Colón	millones de B./	Enero - abril	144.1	127.8	-11.3
Reexportaciones Zona Libre de Colón	millones de B./	Enero - abril	166.0	162.4	-2.2
Canal de Panamá					
Tránsito de navas	número de barcos	Enero - abril	4,326	4,179	-3.4
Ingreso por peaje	millones de B./	Enero - abril	202.4	200.0	-1.2
Sistema Bancario					
<i>Cartera crediticia</i>					
Créditos Internos	millones de B./	Marzo	19,114.9	17,472.2	-8.6
Créditos Externos	millones de B./	Marzo	11,745.3	11,634.7	-0.9
Depósitos	millones de B./	Marzo	7,369.6	5,837.4	-20.8
Depósitos internos	millones de B./	Marzo	20,999.7	19,066.1	-9.2
Depósitos externos	millones de B./	Marzo	13,778.0	12,975.8	-5.8
Depósitos externos	millones de B./	Marzo	7,221.7	6,090.3	-15.7
Sector Público					
Ingresos Totales	millones de B./	Enero - abril	1,118.1	1,049.4	-6.1
Ingresos Corrientes	millones de B./	Enero - abril	563.2	483.6	-14.1
Ingresos Tributario	millones de B./	Enero - abril	339.6	337.2	-0.7
Ingresos No tributarios	millones de B./	Enero - abril	157.4	136.9	-13.0
Impuesto ITBM (Declaración venta)	millones de B./	Enero - abril	25.1	23.4	-6.6
Ingresos de Capital	millones de B./	Enero - abril	552.6	522.9	-5.4
Precios					
Índice de Precio al Consumidor	1987 = 100	abril	114.5	115.3	0.7

Fuente: Elaborado por la BVP con base en datos de la Contraloría General de la República (junio de 2002)

ESTADOS FINANCIEROS RECIBIDOS AL 30 DE JUNIO DE 2002

AUDITADOS AL 31 DE MARZO DE 2002

CULTIVOS SELECTOS, S.A.

NO AUDITADOS AL 31 DE MARZO DE 2002

COLAC, R.L.

EMISIONES EN TRAMITE DE LISTADO

EMISOR	TITULO	PLAZO	TASA	MONTO	PUESTO DE BOLSA
COFISESA	Bonos Hipotecarios	10 años	8.25%	\$15,000,000.00	Banistmo Brokeres, Inc.
III Fideicomiso	Bonos Hipotecarios	29 años	Index Tasa de Ref. -1.75%		
			Index Tasa de Ref. -1.00%	\$10,000,000.00	Wall Street Sec., S.A.
TOTAL				\$25,000,000.00	



La Gaceta Bursátil

Publicación Quincenal de la Bolsa de Valores de Panamá, S.A.
Para comentarios y sugerencias escriba al Fax (507)269-2457,
al Apdo. 87-0878. Panamá, Rep. de Panamá o e-mail:
bvp@panabolsa.com/Web Page: www.panabolsa.com
Editado por la Bolsa de Valores de Panamá, S.A.
Datos recopilados por el Depto de Desarrollo de la BVP.

La Gaceta Bursátil, (c) 2001,
Bolsa de Valores de Panamá.

Prohibida su reproducción total o
parcial sin el consentimiento de la
BVP.