



LA GACETA BURSATIL

PUBLICACION QUINCENAL DE LA BOLSA DE VALORES DE PANAMA, S.A.

16 de septiembre de 2002

EDICION No. 269

INDICE BVP: 430.73

| Valor al | Cambio | Cambio |
|------------|----------|--------|
| 31/12/2001 | 15/09/02 | % |
| 411.71 | +19.02 | +4.62 |

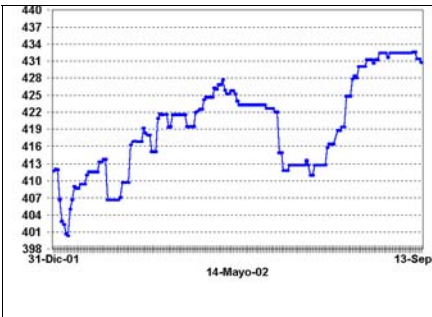

**Volumen Quincenal
US\$95,398,804.71**

| Cambio vs. quincena anterior | % de Cambio | Total Acumulado 2002 | % de Cambio a la Fecha '02 vs. 01 |
|---------------------------------|----------------|-------------------------|--------------------------------------|
| +79,773,812.85 | +510.55% | US\$915,978,586.51 | +44.51% |

**Volumen Diario de la Quincena
1/09/02 al 15/09/02**

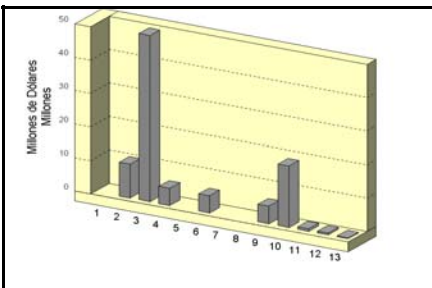

**Volumen Mensual
Últimos 12 meses**

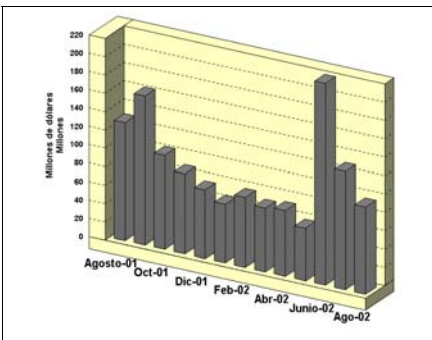

GLOSAS DEL MERCADO

SE NEGOCIA POR PRIMERA VEZ EN LA BOLSA LAS ACCIONES DE REY HOLDINGS, CORP.

El 16 de septiembre Rey Holdings Corp. (REYH), empresa tenedora de las acciones del Grupo Rey, S.A., se negociaron por primera vez sus acciones en la BVP. La transacción fue por 1,608 acciones comunes colocadas a un precio de US\$18.00 cada una.

RESULTADO DE ALGUNAS EMPRESAS LISTADAS EN LA BVP A JUNIO DE 2002

GRUPO MELO (MELO): Empresas tenedora de las acciones de sus compañías subsidiarias que están agrupadas en divisiones con diversas actividades económicas tales como: ventas al por mayor y al por menor de mercancía seca; cría, engorde procesamiento y venta de madera venta de materiales de construcción; cadena de restaurantes de comidas rápidas, preparación de alimentos y bienes raíces. La empresa reportó una pérdida neta por acción de US\$0.14 para el primer semestre del año 2002 mientras que al mismo periodo del 2001 la utilidad neta por acción fue de US\$0.14.

Grupo Financiero Continental, S.A. (GFCO): Empresa tenedora del 100% de las acciones de compañías subsidiarias dedicadas principalmente a actividades financieras reportó cifras para el primer semestre de 2002. La utilidad diluida por acción fue de US\$0.25 lo que representa un incremento de 19.5% con respecto a los US\$0.21 reportado al primer semestre de 2001.

Econogrup, S.A (EGRU). Conglomerado de empresas dedicadas al financiamiento de autos, prestamos personales, comerciales y arrendamiento financiero reportó utilidad neta por acción de US\$0.04 para el primer semestre de 2002 lo representa una disminución de 49.2 % frente a los US\$0.07 reportados al mismo periodo del año pasado.

CERVECERIA NACIONAL, S.A. ANUNCIA HECHO RELEVANTE

A continuación reproducimos nota recibida de la Cervecería Nacional, S.A. (CNAL):

"A fin de dar cumplimiento a las disposiciones legales y reglamentarias que rigen la materia y por considerarlo como un "Hecho Relevante", la presente tiene como propósito comunicar a esa estimable Bolsa lo siguiente: Hecho Relevante Comunicamos que la Junta Directiva de Cervecería Nacional, S.A. y Subsidiarias, ha aprobado el cambio de sus Auditores Externos. La nueva firma de auditoría a partir del año 2002 será PriceWaterhouseCoopers.

Lo anterior obedece únicamente al hecho de que a partir del 20 de diciembre de 2001, este grupo de compañías consolidan como parte del Grupo Empresarial Bavaria, cuyas empresas son auditadas por la firma antes mencionada. Fdo. Ing. Darío Castaño Zapata, Presidente Ejecutivo."

AVISO DE CANCELACION DE BINCAP BROKERS, INC.

Bincap Brokers, Inc. publicó

INDICE

| | |
|--|---|
| Glosas y Más Glosas | 2 |
| Pago de Cúpones | 3 |
| Mercado Accionario | 4 |
| Actividad de la Quincena | 5 |
| Estadísticas de la Quincena | 6 |
| Estados Financieros Recibidos y Emisiones en Trámite | 7 |

MAS GLOSAS

en un periódico de la localidad el anuncio que a continuación reproducimos: "Aviso de Cancelación No. 2. Por este medio se notifica que BINCAP BROKERS, INC., con licencia debidamente otorgada por la Comisión Nacional de Valores para ejercer funciones de Casa de Valores, tal y como consta en la Resolución No.320-00 ha solicitado ante dicha Comisión cancelación voluntaria de la licencia.

La Comisión Nacional de Valores procederá a la cancelación de la misma transcurrido treinta (30) días calendario contados a partir de la tercera publicación de este aviso de cancelación; por ende, toda persona que posea o detente reclamación válida en contra de BINCAP BROKERS, INC., deberá interponerla ante la Comisión Nacional de Valores dentro del período citado.

ALIMENTOS Y SUPERCONCENTRADOS ANUNCIA REDENCION ANTICIPADA

A continuación reproducimos anuncio publicado de Alimentos y Superconcentrados, S.A. como sigue: " Se les avisa a todos nuestros Tenedores de Bonos que se realizará la redención parcial anticipada de la Emisión de Bonos Agroindustriales. Fecha de Redención: 22 de septiembre de 2002.

De conformidad con lo dispuesto en la sección 6 de los términos y condiciones de los Bonos Agroindustriales emitidos el 22 de diciembre de 1998 por Alimentos y Superconcentrados, S.A., por este medio se notifica a los Tenedores Registrados de los Bonos que el Emisor redimirá parcialmente los Bonos emitidos y en circulación el día viernes 22 de septiembre de 2002 (la "Fecha de Redención").

El monto por redimir será fijado en la Fecha de Redención por el Emisor y será pagado a los Tenedores Registrados de los bonos en proporción al valor nominal de sus respectivos bonos, más los intereses devengados a dicha fecha, contra la presentación, endoso y entrega de cada Bono en las oficinas del Agente de Pago PRIMER BANCO DEL ISTMO, S.A. ubicadas en la Calle 50 y 77 Este, San Francisco, Ciudad de Panamá, Rep. de Panamá para su intercambio por otro Bono con un valor nominal equivalente al saldo del capital adeudado luego de la redención, a menos que se trate de tenedores indirectos de Bonos consignados en la Central Latinoamericana de Valores (Latin Clear), quienes recibirán sus respectivos pagos a través de sus cuentas con los participantes de dicha central, sin necesidad de presentar documentos alguno al Emisor o al Agente de Pago. El monto redimido de cada Bono no devengará intereses después de esa Fecha de Redención. Para cualquier información adicional, favor comunicarse con PRIMER BANCO DEL ISTMO, S.A. - Banistmo, Agente de Pago, Registro y Transferencia de esta emisión, al teléfono 270-0015, extensiones 2227, 221, 2195, 2260, Fax: 270-1714."

TERCERA SUBASTA DE NOTAS DEL TESORO DE LA REPUBLICA DE PANAMA

El pasado 3 de septiembre de 2002, en el piso de negociaciones de la Bolsa de Valores de Panamá, S.A., se llevó a cabo la Tercera Subasta del programa de Notas del Tesoro de la República de Panamá donde se colocaron US\$48.5 millones con una tasa de interés de 7.25% con vencimiento el 12 de julio de 2005 colocadas a un precio promedio ponderado de 99.35% y con un rendimiento promedio ponderado de 7.50%, con un diferencial de 519 puntos sobre un instrumento del Tesoro Norteamericano, se recibieron ofertas por un total de US\$52.5 millones de los cuales US\$5 correspondieron a tres ofertas competitivas del sector privado y US\$47.5 millones correspondieron a dos ofertas no competitivas del sector público.

SEXTA SUBASTA DE LETRAS DEL TESORO

El 10 de septiembre de 2002, se llevó a cabo en el piso de negociaciones de la Bolsa de Valores de Panamá, S.A. la Novena Subasta de Letras del Tesoro del Gobierno de la República de Panamá. En esta ocasión el Gobierno colocó US\$19 millones a tasas múltiples con vencimiento a 364 días. El rendimiento promedio de estos instrumentos fue de 4.08% lo que se traduce en un diferencial con la tasa Libor a seis meses de 212 puntos básicos (2.12%).

COMISION NACIONAL DE VALORES AUTORIZA REDENCION ANTICIPADA DE FINANZAS NACIONALES, S.A.

La Comisión Nacional de Valores divulgó en su Boletín No. 36-02 de 2 a 6 de septiembre de 2002, que mediante Resolución No. CNV-336-02 de 23 de septiembre de 2002 autoriza la redención anticipada de las series B y C de la oferta pública de Bonos Corporativos hasta por un monto de US\$7 millones de Finanzas Nacionales, S.A.

AUDIENCIA PUBLICA DE PROYECTO DE ACUERDO MODIFICATORIO DEL ACUERDO NO. 8-00 DE 22 DE MAYO DE 2002 CELEBRO LA CNV

A continuación reproducimos glosa publicada en el Boletín No. 36-02 del 2 al 6 de septiembre de 2002 de la CNV: "El día viernes 6 de septiembre de 2002, y con la participación de 34 profesionales del Derecho, Finanzas, Contabilidad y áreas afines, se celebró la Audiencia Pública para la adopción del Acuerdo Por el cual se modifica el Acuerdo No. 8-2000 de 22 de mayo de 2000, mediante el cual se adoptan las normas aplicables a la forma y contenido de los Estados Financieros y demás información financiera que deban presentar periódicamente a la Comisión las personas registradas o sujetas a reporte según el Decreto Ley 1 de 1999. La Comisión Nacional de Valores analiza las propuestas y sugerencias presentadas, en aras de culminar satisfactoriamente este proceso y contar con un Acuerdo de avanzada en esta materia."

PAGO DE CUPONES SEPTIEMBRE 2002

Bonos Corporativos

| EMISOR FECHA | TASA | | |
|---------------------------------------|------------------|----------|-------|
| AGROINDUSTRIAL REY, S.A. | 6.5000% | 26 | |
| ALQUILERES ADAPTABLES, S.A. | Prime+0.5% | 1 | |
| ALTOS DE VISTMARES, S.A. | 10.5000% | 27 | |
| ARRENDADORA LATINOAMERICANA, S.A. | 9.2500% | 15 | |
| ARRENDADORA LATINOAMERICANA, S.A. | 9.2500% | 15 | |
| ARRENDADORA LATINOAMERICANA, S.A. | 9.5000% | 15 | |
| AUTOFINANZAS, S.A. | 9.7500% | 15 | |
| AUTOFINANZAS, S.A. | P/D | 15 | |
| AUTOFINANZAS, S.A. | P/D | 15 | |
| AUTOFINANZAS, S.A. | 10.0000% | 15 | |
| BALBOA LIGHTS INVESTMENT, S.A. | 10.0000% | 30 | |
| BALBOA LIGHTS INVESTMENT, S.A. | 10.5000% | 30 | |
| BALBOA LIGHTS INVESTMENT, S.A. | Libor + 3.25% | 30 | |
| BANCO CONTINENTAL DE PANAMA, S.A. | 7.6250% | 1 | |
| BANCO CONTINENTAL DE PANAMA, S.A. | 8.5000% | 30 | |
| BANCO CONTINENTAL DE PANAMA, S.A. | 7.0000% | 15 | |
| BANCO CONTINENTAL DE PANAMA, S.A. | 7.2500% | 15 | |
| BANCO CONTINENTAL DE PANAMA, S.A. | 7.6250% | 15 | |
| BANCO CONTINENTAL DE PANAMA, S.A. | 8.0000% | 15 | |
| BANCO CONTINENTAL DE PANAMA, S.A. * | PD | 30 | |
| BANCO CONTINENTAL DE PANAMA, S.A. * | PD | 30 | |
| BANCO GENERAL, S.A. | 7.2500% | 28 | |
| BANCO GENERAL, S.A. | 7.8750% | 28 | |
| BANCO GENERAL, S.A. | 8.0000% | 28 | |
| BLUE RIBBON PRODUCTS, S.A. | 12.0000% | 30 | |
| BLUE RIBBON PRODUCTS, S.A. | 8.0000% | 16 | |
| CAMARONERA DE COCLÉ, S.A. | 9.0000% | 27 | |
| CAPITAL LEASING AND FINANCE, INC. | 8.7500% | 15 | |
| CAPITAL LEASING AND FINANCE, INC. | 9.0000% | 15 | |
| CAZAGO, S.A. | 9.0000% | 17 | |
| CAZAGO, S.A. | 10.0000% | 17 | |
| CAZAGO, S.A. | 11.0000% | 17 | |
| CENTRAL DE GRANOS DE COCLE, S.A. | 8.0000% | 26 | |
| CIA. ADMINISTRADORA SUCASA, S.A. | 9.2500% | 15 | |
| CIA. ADMINISTRADORA SUCASA, S.A. | 9.7500% | 15 | |
| CIA. ADMINISTRADORA SUCASA, S.A. | 10.0000% | 15 | |
| CIA. AZUCARERA LA ESTRELLA, S.A. | 9.0000% | 26 | |
| CIA. PANAMEÑA DE CREDITO, S.A. | 9.7500% | 30 | |
| COSPÆ | 7.0000% | 1 | |
| CULTIVOS SELECTOS, S.A. | 10.5000% | 30 | |
| ECONOFINANZAS, S.A. | 9.5000% | 30 | |
| ECONOFINANZAS, S.A. | 9.7500% | 30 | |
| ECONOFINANZAS, S.A. | 10.0000% | 30 | |
| ECONOFINANZAS, S.A. | 10.5000% | 30 | |
| ECONOFINANZAS, S.A. | 11.0000% | 30 | |
| EMBUTIDOS Y CONSERVAS DE POLLOS, S.A. | 9.5000% | 22 | |
| EMBUTIDOS Y CONSERVAS DE POLLOS, S.A. | 9.7500% | 22 | |
| EMBUTIDOS Y CONSERVAS DE POLLOS, S.A. | 10.0000% | 22 | |
| EMBUTIDOS Y CONSERVAS DE POLLOS, S.A. | 10.2500% | 22 | |
| EMBUTIDOS Y CONSERVAS DE POLLOS, S.A. | 10.5000% | 22 | |
| EMBUTIDOS Y CONSERVAS DE POLLOS, S.A. | 10.7500% | 22 | |
| EMBUTIDOS Y CONSERVAS DE POLLOS, S.A. | 11.0000% | 22 | |
| EQUUS ENTERTAINMENT DE PANAMA, S.A. | 11.0000% | 30 | |
| FINANCIERA PANAMA, S.A. | 10.5000% | 1 | |
| FINANCIERA PANAMA, S.A. | 10.5000% | 1 | |
| FINANCIERA PANAMA, S.A. | 11.0000% | 1 | |
| FINANCIERA PANAMA, S.A. | 11.0000% | 1 | |
| FINANZAS NACIONALES, S.A. | 8.5000% | 3 | |
| FINANZAS NACIONALES, S.A. | 9.0000% | 3 | |
| FORTUMAN, S.A. | 9.5000% | 14 | |
| FRANQUICIAS PASCUAL, S.A. | | | |
| LIB6M+3.25% | | 15 | |
| GLOBAL BANK CORPORATION | | | LIB3m |
| +2.5% | | 30 | |
| GLOBAL BANK CORPORATION | | | LIB3m |
| +2.5% | | 30 | |
| GLOBAL BANK CORPORATION | | | LIB3m |
| +2.5% | | 30 | |
| GRUPO FINANCIERO DELTA CORP. | 10.5000% | 15 | |
| GRUPO FINANCIERO DELTA CORP. | 8.7500% | 15 | |
| GRUPO FINANCIERO DELTA CORP. | 9.0000% | 15 | |
| GRUPO FINANCIERO DELTA CORP. | 9.1250% | 15 | |
| GRUPO FINANCIERO DELTA CORP. | 9.2500% | 15 | |
| HOTELES DECAMERON, S.A. | 10.5000% | 30 | |
| HOTELES DECAMERON, S.A. | 11.0000% | 30 | |
| INDUSTRIAS DE NATA, S.A. | 7.5000% | 18 | |
| INDUSTRIAS DE NATA, S.A. | 7.5625% | 18 | |
| INMOBILIARIA AIP, S.A. | 9.7500% | 28 | |
| INMOBILIARIA ARMONIA, S.A. | 9.0000% | 17 | |
| INMOBILIARIA ARMONIA, S.A. | 10.0000% | 17 | |
| INMOBILIARIA ARMONIA, S.A. | 11.0000% | 17 | |
| INVERSIONES AGROFORESTALES, S.A. | 6.0000% | 15 | |
| INVERSIONES AGROFORESTALES, S.A. | 6.0000% | 15 | |
| JONES FOREST & DEV. CORP., S.A. | 5.0000% | 30 | |
| MOLINO LA PIÑUELA, S.A. | 8.7500% | 26 | |
| PANAMEÑA DE MOTORES, S.A. | 9.0000% | 30 | |
| PANAMEÑA DE MOTORES, S.A. | 9.2500% | 30 | |
| PLACAROL INTERNACIONAL, S.A. | 9.0000% | 30 | |
| PLASTIGLAS, S.A. | 9.5000% | 30 | |
| REFRESCOS NACIONALES, S.A. | 7.5000% | 14 | |
| SARASQUETA Y CIA., S.A. | 8.2500% | 15 | |
| SARASQUETA Y CIA., S.A. | 8.7500% | 15 | |
| SARASQUETA Y CIA., S.A. | 9.2500% | 15 | |
| SARASQUETA Y CIA., S.A. | 8.0000% | 26 | |
| SARASQUETA Y CIA., S.A. | | | |
| LIB3M+2% | | 15 | |
| SOC. DE ALIM. DE PRIMERA, S.A. | | | |
| LIB3M+2.0% | | 26 | |
| TACA INTERNATIONAL FINANCE CORP, INC. | | | |
| | | 10.9250% | 30 |

Indicadores del Mercado Accionario y Fondos de Inversión con datos hasta el 15 de septiembre de 2002

| EMPRESAS | Precios al 15 de septiembre de | | fecha de último precio ^{1/} | Acciones negociadas ^{6/} | | Volumen negociado (en US\$) ^{6/} | | Proporciones ^{2/} | | Rendimiento ^{3/} | | Capitalización de mercado |
|--|--------------------------------|---------|--------------------------------------|-----------------------------------|--------------------------|---|------------|----------------------------|--------------|---------------------------|--|---------------------------|
| | 2001 | 2002 | | negociadas ^{6/} | negociadas ^{6/} | P/Utilidad | P/V/lbno | Corriente | Total | | | |
| Aseguradora Mundial, S.A. | 8.00 | 6.60 | 09-May-02 | 41,916 | 232,156 | 11.2 | 1.8 | 4.8% | -12.7% | 55,532,987 | | |
| Primer Banco del Istmo, S.A. | 11.00 | 13.90 | 13-Sep-02 | 771,074 | 9,497,585 | 8.4 | 1.0 | 4.0% | 30.4% | 426,233,297 | | |
| Bolsa de Valores de Panamá, S.A. | 23.50 | 20.00 | 26-Oct-01 | 5,500 | 110,000 | 11.3 | 1.3 | 0.9% | -14.0% | 3,600,000 | | |
| Capitales Nacionales, S.A. ^{7/} | 10.80 | 2.00 | 08-May-02 | 0 | 0 | 0.2 | 1.2 | 834.5% | 753.0% | 18,404,768 | | |
| Cervecería Barú-Panamá, S.A. | 10.00 | 10.00 | 01-Mar-01 | 550 | 5,500 | 18.7 | 2.1 | 3.4% | 0.0% | 38,570,820 | | |
| Cervecería Nacional, S.A. | 10.80 | 14.00 | 09-Nov-01 | 139,370 | 2,369,290 | 1.1 | 1.1 | 1.8% | 17.5% | 66,882,165 | | |
| Coca Cola de Panamá, S.A. | 14.70 | 17.00 | 01-Ago-02 | 0 | 0 | 2.0 | 2.0 | 0.0% | -4.0% | 105,338,688 | | |
| Corporación Incem, S.A. | 50.00 | 48.00 | 22-Nov-01 | 0 | 0 | 1.5 | 1.5 | 0.0% | -9.1% | 6,818,910 | | |
| Corp. Micro-Financiera Nacional, S.A. | 1.10 | 1.00 | 24-Jul-02 | 0 | 0 | 49.0 | 2.7 | 0.9% | 0.9% | 55,099,464 | | |
| Econo-Grupo, S.A. | 4.00 | 4.00 | 13-Jun-00 | 0 | 0 | 13.7 | 1.9 | 3.7% | 22.5% | 671,645,370 | | |
| Empresa General de Inversiones, S.A. | 13.80 | 16.40 | 09-Sep-02 | 275,748 | 4,790,463 | 0 | 0 | 0.0% | 0.0% | 50,159,831 | | |
| Empresa Tagaropulos | 13.50 | 13.50 | 24-May-01 | 0 | 0 | 2.2 | 2.2 | 0.0% | -4.8% | 4,000,000 | | |
| Equus Entertainment de Panamá, S.A. | 10.50 | 10.00 | 07-Dic-01 | 12,400 | 124,000 | 0 | 0 | 0.4% | 0.4% | 25,503,170 | | |
| Financiera Automotriz, S.A. | 7.00 | 7.00 | 20-Jun-00 | 0 | 0 | 23.8 | 0.8 | 0.0% | 0.0% | 5,342,900 | | |
| Golden Forest, S.A. | 1150.00 | 1150.00 | 09-Sep-02 | 0 | 0 | 31.9 | 1.9 | 7.0% | 30.4% | 176,251,443 | | |
| Grupo Asssa, S.A. | 15.00 | 18.50 | 25-Abr-02 | 13,545 | 225,900 | 9.5 | 1.5 | 1.7% | 0.0% | 538,182,957 | | |
| Grupo Financiero Continental, S.A. | 20.00 | 9.20 | 10-Jul-02 | 16,500 | 326,250 | 54.4 | 1.2 | 6.1% | -15.6% | 60,800,076 | | |
| Grupo Melo, S.A. | 23.00 | 18.00 | 09-Abr-02 | 24,508 | 557,422 | 26.2 | 2.1 | 0.0% | 0.0% | 3,371,333 | | |
| Grupo Wall Street Securities, S.A. | 1.50 | 1.50 | 28-Jun-02 | 39,905 | 640,815 | 13.0 | 1.9 | 2.0% | -13.2% | 281,430,055 | | |
| Geoinfo Internacional, S.A. | 19.80 | 16.80 | 28-Jun-02 | 313,867 | 947,180 | 16.9 | 1.6 | 1.1% | 1.1% | 63,163,513 | | |
| Multi Holding Corporation | 3.50 | 3.50 | 15-Dic-99 | 0 | 0 | 0 | 1.0 | 0.0% | 0.0% | 13,387,500 | | |
| Panaholding Group | 6.30 | 6.30 | 14-Sep-00 | 0 | 0 | 0 | 0 | 0.0% | 0.0% | 12,810,000 | | |
| QBE del Istmo, Cia Reaseguradora Inc. | 12.20 | 12.20 | 03-Ene-02 | 6,452 | 67,101 | 1.1 | 1.1 | 1.5% | -11.8% | 53,215,011 | | |
| Tropical Resorts International, Inc. | 12.00 | 10.40 | | | | | | | | | | |
| Union Nacional de Empresas, S.A. | 12.00 | 10.40 | | | | | | | | | | |
| Promedios y Total | | | | 3,827,420 | 39,680,437 | -9.7 | 1.5 | 35.0% | 33.5% | 2,972,194,406 | | |

| FONDOS (31 de agosto) | Precios al 31 de agosto | | Rendimiento ^{4/} | VNA ^{5/} |
|------------------------------|-------------------------|-------|---------------------------|--------------------|
| | 2001 | 2002 | | |
| Panama Fixed-Income Fund | 10.06 | 10.09 | 8.6% | 43,586,551 |
| High Yield Fund | 8.20 | 9.34 | 23.1% | 9,108,740 |
| Fondo General de Inversiones | 1.00 | 1.00 | 6.4% | 70,457,516 |
| Promedio y Total | | | | 123,152,807 |

1/ Se refiere a la fecha en que fue fijado el último precio de la acción

2/ Las razones de las empresas han sido calculadas utilizando cifras de los últimos 12 meses. Cuando la relación aparece en blanco, significa que la razón es negativa

3/ El cálculo del rendimiento incluye los dividendos pagados en efectivo en los últimos 12 meses.

4/ Rendimiento de los últimos 12 meses

5/ Valor Neto de Activos.

6/ Incluye la negociación de BIPAN Holding Corp e Inverlat

7/ Incluye el pago de dividendo de US\$16.45 por acción

Favor reportar cualquier error u omisión en esta página al Departamento de Desarrollo de la BVP. Gracias.

Actividad del 1 al 15 de septiembre de 2002

Valores de Renta Fija

| Nombre de Emisor/Valor | Tasa | Vencimiento | Compra Venta | Monto/Volumen | Precio | Fecha |
|--|--------|-------------|--------------|-----------------|-----------|----------|
| VALORES COMERCIALES NEGOCIABLES | | | | | | |
| Arrend. Latinoamericana, S.A. | 4.00% | 11/12/02 | | \$5,237,000.00 | 100.00% | 09/09/02 |
| Econo-Finanzas, S.A. | 7.00% | 03/06/03 | | \$50,000.00 | 100.00% | 04/09/02 |
| Econo-Finanzas, S.A. | 7.50% | 02/08/03 | | \$90,000.00 | 100.00% | 04/09/02 |
| Empresas Tagarópulos, S.A. | 7.00% | 15/03/03 | | \$390,000.00 | 100.00% | 11/09/03 |
| Empresas Tagarópulos, S.A. | 7.25% | 11/09/03 | | \$336,000.00 | 100.00% | 04/09/03 |
| BONOS | | | | | | |
| Banco Continental, S.A. | 7.625% | 25/06/06 | | \$69,000.00 | 106.7048% | 12/09/02 |
| Cía. de Finanzas y Svcs., S.A. | 8.25% | 30/07/12 | | \$200,000.00 | 100.00% | 13/09/02 |
| Econo-Finanzas, S.A. | 9.75% | 27/07/06 | | \$79,000.00 | 104.0220% | 12/09/02 |
| VALORES DEL ESTADOS | | | | | | |
| Notas del Tesoro | 7.25% | 12/07/05 | | \$58,525,000.00 | 99.658% | 04/09/02 |
| Letras del Tesoro | | 25/10/02 | | \$2,500,000.00 | 99.052% | 06/09/02 |
| Letras del Tesoro | | 22/11/02 | | \$2,500,000.00 | 99.446% | 06/09/02 |
| Letras del Tesoro | | 12/09/03 | | \$19,000,000.00 | 96.036% | 10/09/02 |
| RECOMPRAS | | | | | | |
| Emp. Gen. de Invs., S.A. | 6.25% | 94 días | | \$225,000.00 | | 12/09/02 |
| Capital Leasing & Finance, Inc. | 3.75% | 30 días | | \$500,000.00 | | 04/09/02 |
| Emp. de Gen. Elec. Fortuna, S.A. | 3.75% | 30 días | | \$2,000,000.00 | | 04/09/02 |
| Emp. de Gen. Elec. Fortuna, S.A. | 3.75% | 30 días | | \$975,000.00 | | 04/09/02 |
| Global Bank, Corp. | 3.75% | 31 días | | \$1,025,000.00 | | 03/09/02 |
| Global Bank, Corp. | 3.75% | 30 días | | \$975,000.00 | | 04/09/02 |

Mercado Accionario del 1 al 15 de septiembre de 2002

| Nombre de Emisor | Símbolo | Alto | Bajo | Ultimo | Vol. Ult. | Vol. Tot. | Monto | Fecha |
|--|-------------|----------|--------|--------|-----------|---------------|---------------------|------------|
| Primer Banco del Istmo, S.A. | BIST | 14.20 | 13.70 | 13.90 | 100,000 | 13,320 | \$185,513 | 13/09/02 |
| Coca Cola de Pma. Cia. Emb. | COLA | 17.00 | 17.00 | 17.00 | 0 | 540 | \$9,180.00 | 03/09/02 |
| Empresa General de Invs., S.A. | EGIN | 16.50 | 16.30 | 16.34 | 10 | 19,110 | \$313,494.00 | 13/09/02 |
| Grupo Financiero Continental | GFCO | 9.20 | 9.20 | 9.20 | 0 | 2,978 | \$27,397.60 | 13/09/02 |
| Grupo Wall St. Securities, S.A. | WALL | 18.00 | 18.00 | 18.00 | 18.00 | 0 | 500 | \$9,000.00 |
| | | 04/09/02 | | | | | | |
| Multi Holding Corp. | MHCO | 16.80 | 16.80 | 16.80 | 0 | 6,188 | \$103,958.40 | 02/09/02 |
| TOTAL | | | | | | 42,636 | \$648,543.00 | |
| ACCIONES PREFERENTES ACUMULATIVAS | | | | | | | | |
| Primer Banco del Istmo, S.A. | BIST07PREFA | 100.00 | 100.00 | 100.00 | 100.00 | 642 | \$64,200.00 | 12/09/02 |
| ACCIONES DE FONDO | | | | | | | | |
| Panama Fixed Income Fund | INFPFIF | 10.11 | 10.10 | 10.11 | 10.11 | 2,079 | \$21,000.23 | 06/09/02 |

BOLSA DE VALORES DE PANAMA, S.A.

Estadísticas del 1 al 15 de septiembre de 2002

| Volumen Negociado por Mercado | | |
|-------------------------------|-------------------|------------|
| Mercado | Monto (en US\$) | Porcentaje |
| Mercado Primario | 72,790,190 | 76 |
| Mercado Secundario | 15,845,181 | 17 |
| Recompras | 6,763,434 | 7 |
| Total | 95,398,805 | 100 |

| Volumen Negociado por Sector | | |
|------------------------------|-------------------|------------|
| Sector | Monto (en US\$) | Porcentaje |
| Público | 81,342,808 | 85 |
| Corporativo | 14,055,997 | 15 |
| Total | 95,398,805 | 100 |

| Volumen Negociado por Instrumento | | |
|-----------------------------------|-------------------|------------|
| Instrumento | Monto (en US\$) | Porcentaje |
| Valores Comerciales Negociables | 6,203,000 | 7 |
| Bonos | 355,820 | 0 |
| Papeles Comerciales | - | - |
| Valores del Estado | 81,342,808 | 85 |
| Acciones | 648,543 | 1 |
| Acciones de Fondos | 21,000 | 0 |
| Acciones preferentes acumulativas | 64,200 | - |
| Recompras | 6,763,434 | 7 |
| Total | 95,398,805 | 100 |

| Vencimiento de Valores Corporativos | | |
|-------------------------------------|------------------|------------|
| Por vencimiento | Monto (en US\$) | Porcentaje |
| 0 a 60 días | - | - |
| 61 a 90 días | - | - |
| 91 a 180 días | 5,237,000 | 80 |
| 181 a 360 días | 966,000 | 15 |
| de 1 a 3 años | - | - |
| de 3 a 5 años | 155,820 | 2 |
| más de 5 años | 200,000 | 3 |
| Total | 6,558,820 | 100 |

| Rendimiento de las Recomendaciones, según vencimiento | |
|---|-------------|
| Vencimiento | Rendimiento |
| 30 días | 3.7500% |
| 31 días | 3.7500% |
| 94 días | 6.2500% |

| Subasta de Letras del Tesoro del 10 de septiembre de 2002 | | | | |
|---|----------------------------|-----------------------|-------------------------|-------------------------------|
| Monto subastado: US\$25,000,000 | | | | |
| | Monto adjudicado (en US\$) | Tasa de descuento (%) | Tasa de rendimiento (%) | Diferencia Libor 1 año (BP'S) |
| Competitiva | 6,500,000.00 | | | |
| No Competitiva gobierno | 12,500,000.00 | | | |
| Promedio | | 3.92 | 4.08 | 212 |

INDICADORES ECONOMICOS

| INDICADORES ECONÓMICOS DE ACTUALIDAD | | | | | |
|--------------------------------------|-------------------------|--------------|----------|----------|----------------|
| Sectores/Indicador | Unidad | Período | 2001 | 2002 | % de variación |
| Agropecuaria | | | | | |
| Exportación de Bananos | Millones de Kilos Netos | Enero -junio | 232.1 | 204.3 | -12.0 |
| Exportación de Camarones | Millones de Kilos Netos | Enero -junio | 3.1 | 2.3 | -25.2 |
| Sacrificio de ganado vacuno | cabezas | Enero -junio | 144,190 | 143,349 | -0.6 |
| Industria Manufacturera | | | | | |
| Producción de bebidas gaseosas | miles de litros | Enero -junio | 72,766 | 83,705 | 15.0 |
| Producción de bebidas alcohólicas | miles de litros | Enero -junio | 66,437 | 72,022 | 8.4 |
| Producción de cervezas | miles de litros | Enero -junio | 60,994 | 66,222 | 8.6 |
| Construcción | | | | | |
| Valor de los permisos | millones de B/. | Enero -junio | 213.7 | 162.8 | -23.8 |
| Producción de concreto premezclado | metros cúbicos | Enero -junio | 256,070 | 247,885 | -3.2 |
| Hoteles y Restaurantes | | | | | |
| Entrada de turista al país | miles de personas | Enero -junio | 240 | 240 | 0.0 |
| Gastos efectuados, total | millones de B/. | Enero -junio | 232.3 | 259.0 | 11.5 |
| Ocupación hotelera | en porcentaje | Enero -junio | 32.5 | 34.6 | 6.5 |
| Comercio Exterior | | | | | |
| Importaciones | millones de B/. | Enero -junio | 1,521.4 | 1,462.6 | -3.9 |
| Exportación | millones de B/. | Enero -junio | 423.1 | 399.0 | -5.7 |
| Importaciones Zona Libre de Colón | millones de B/. | Enero -junio | 2,267.8 | 2,109.4 | -7.0 |
| Reexportaciones Zona Libre de Colón | millones de B/. | Enero -junio | 2,536.4 | 2,337.3 | -7.8 |
| Canal de Panamá | | | | | |
| Tránsito de naves | número de barcos | Enero -junio | 6,286 | 6,172 | -1.8 |
| Ingreso por peaje | millones de B/. | Enero -junio | 292.4 | 297.5 | 1.8 |
| Sistema Bancario | | | | | |
| Cartera crediticia | | | | | |
| Créditos Internos | millones de B/. | junio | 19,160.4 | 17,166.0 | -10.4 |
| Créditos Externos | millones de B/. | junio | 12,047 | 11,709 | -2.8 |
| Depósitos | millones de B/. | junio | 7,114 | 5,457 | -23.3 |
| Depósitos internos | millones de B/. | junio | 21,365.2 | 19,432.0 | -9.0 |
| Depósitos externos | millones de B/. | junio | 13,901 | 13,262 | -4.6 |
| | millones de B/. | junio | 7,464 | 6,170 | -17.3 |
| Sector Público | | | | | |
| Ingresos Totales | millones de B/. | Enero -junio | 1,553.1 | 1,497.52 | -3.6 |
| Ingresos Corrientes | millones de B/. | Enero -junio | 880.1 | 774.4 | -12.0 |
| Ingresos Tributario | millones de B/. | Enero -junio | 505.9 | 508.0 | 0.4 |
| Ingresos No tributarios | millones de B/. | Enero -junio | 251.9 | 217.1 | -13.8 |
| Impuesto ITBM (Declaración venta) | millones de B/. | Enero -junio | 33.8 | 34.2 | 1.3 |
| Ingresos de Capital | millones de B/. | Enero -junio | 670.7 | 672.4 | 0.3 |
| Precios | | | | | |
| Índice de Precio al Consumidor | 1987 = 100 | junio | 113.8 | 115.2 | 1.2 |

Fuente: Elaborado por la BVP con base en datos de la Contraloría General de la República (agosto de 2002)

ESTADOS FINANCIEROS RECIBIDOS AL 30 DE SEPTIEMBRE DE 2002

Auditados al 31 de mayo de 2002

Cía. Azucarera La Estrella, S.A.

Central de Granos de Coclé, S.A.

Camaronera de Coclé, S.A.

Industrias de Natá, S.A.

Auditados al 30 de junio de 2002

Global Bank Corporation

No Auditados al 30 de junio de 2002

QBE Reaseguradora del Istmo, S.A.

Empresa de Generación Electrica Fortuna, S.A.

Jones Forest & Development, Inc.

EMISIONES EN TRAMITE DE LISTADO

| EMISOR | TITULO | PLAZO | TASA | MONTO | PUESTO DE BOLSA |
|-----------------------|-------------|---------|-------|-----------|--------------------------|
| Varela Hermanos, S.A. | Bonos Agro. | 10 años | 5.00% | US\$8.0MM | BG Investments Co., Inc. |
| | | | TOTAL | US\$8.0MM | |



La Gaceta Bursátil

Publicación Quincenal de la Bolsa de Valores de Panamá, S.A.
Para comentarios y sugerencias escriba al Fax (507)269-2457,
al Apdo. 87-0878. Panamá, Rep. de Panamá o e-mail:
bvp@panabolsa.com/Web Page: www.panabolsa.com
Editado por la Bolsa de Valores de Panamá, S.A.
Datos recopilados por el Depto de Desarrollo de la BVP.

La Gaceta Bursátil, (c) 2002,
Bolsa de Valores de Panamá.

Prohibida su reproducción total o
parcial sin el consentimiento de la
BVP.