



# LA GACETA BURSATIL

PUBLICACION QUINCENAL DE LA BOLSA DE VALORES DE PANAMA, S.A.

16 de noviembre de

EDICION No. 273

**INDICE BVP: 440.08**

Valor al	Cambio	Cambio
31/12/2001	15/11/02	%

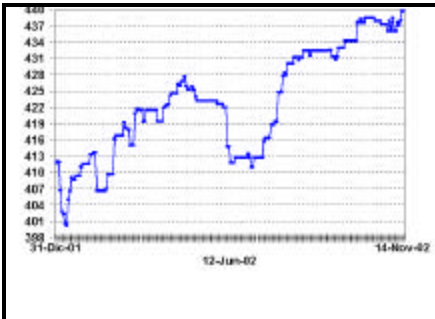

**Volumen Quincenal**  
**US\$66,454,385.16**

Cambio vs. la quincena anterior	% de Cambio	Total Acumulado 2002	% de Cambio a Fecha '02 vs. 01
\$2,042,450	+3.2%	US\$1,147,905,726.29	+25.2%

**Volumen Diario de la Quincena**  
**1/11/02 al 15/11/02**

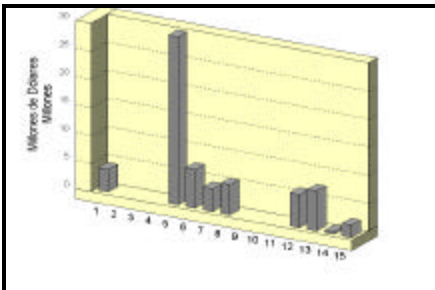

**Volumen Mensual**  
**Ultimos 12 meses**

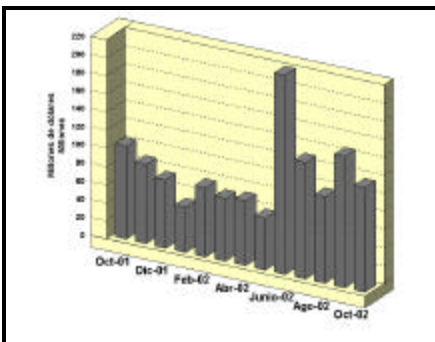

## GLOSAS DEL MERCADO

### GRUPO ASSA ANUNCIA PAGO DE DIVIDENDOS

A continuación reproducimos nota de Grupo ASSA, S.A. (ASSA), como sigue: "Le informamos que la Junta Directiva de nuestra empresa, declaró el 30 de octubre, un dividendo de B/.0.25 por acción, pagadero el 03 de diciembre de 2002, sobre 9,874,818 acciones en circulación, a los accionistas registrados al 25 de noviembre de 2002. Fdo. Nicolás Pelyhe V., Oficial Autorizado."

### PRIMER BANCO DEL ISTMO REPORTA CIFRAS PARA EL III TRIMESTRE DE 2002

Primer Banco del Istmo (BIST) a través de comunicado de prensa reporto que obtuvo una utilidad neta de B/.51.5 millones al cierre del tercer trimestre que finalizó el 30 de septiembre de 2002. Esta cifra representa un incremento de 37.0% con respecto a la utilidad neta de B/.37.3 millones durante el mismo período del año anterior.

Por otro lado la utilidad neta por acción fue de B/.1.40 al cierre del tercer trimestre de 2002 comparado con B/.1.24 del tercer trimestre del año 2001.

Su capitalización al 30 de septiembre de 2002 aumento en B/.63.2 millones con respecto al cierre del año 2001, alcanzando la cifra de B/.455.6 millones. Lo que representa un índice de capitalización promedio ponderado por activos de riesgo a 11.6% comparado con 10.9% al cierre del año anterior.

Por otro lado, el balance de situación al 30 de septiembre de 2002 reflejo activos totales por el orden de B/4,180 millones, reflejando un ligero aumento de B/.109 millones sobre los activos al 31 de diciembre de 2001.

### MULTIHOLDING CORP. ANUNCIA PAGO DE DIVIDENDO EXTRAORDINARIO

A continuación reproducimos nota recibida de Multi Holding Corp. (MHCO), como sigue: "La Junta Directiva de Multi Holding Corporation (MHC) en su reunión del 14 de noviembre de 2002, autorizó el pago de un dividendo extraordinario de \$0.13 por acción, en adición al dividendo trimestral regular de \$0.07, para distribuir un total de \$0.20 por acción al 20 de diciembre de 2002 a los accionistas registrados al 10 de diciembre del presente año. MHC estará pagando a sus accionistas \$0.41 por acción durante el año 2002, representando esto un aumento del 36.7% sobre los \$0.30 por acción pagados en el 2001. Fdo. Juan Ramón Brenes, Vicepresidente de Finanzas."

### CAPITAL LEASING & FINANCE INC. ANUNCIA REDENCION ANTICIPADA

Reproducimos a continuación anuncio de redención anticipada de Capital Leasing & Finance Inc., publicado en un periodico de la localidad, como sigue: "Capital Leasing & Finance, Inc. Aviso de Redención. Se les avisa a todos nuestros tenedores de bonos que se realizará la redención anticipada de las siguientes series: Serie "A", Fecha de vencimiento 15 de marzo de 2003. Serie "C", Fecha de vencimiento 15 de agosto de 2003 de la Emisión de Bonos Corporativos de B/.4,000,000.00.

De conformidad con lo dispuesto en la sección V, punto f del Prospecto Informativo, por este medio se notifica a los Tenedores Registrados de Bonos de la Serie A y C de la Emisión de Bonos Corporativos, emitidos el 15 de marzo de 1999, de Capital Leasing & Finance Inc. que todos los bonos emitidos y en circulación de estas series serán redimidos por su valor nominal el día 15 de diciembre de 2002. El resto de los series/emisiones quedarán vigentes bajo los mismos

### INDICE

Glosas y Más Glosas	2
Pago de Cúpones	3
Mercado Accionario	4
Actividad de la Quincena	5
Estadísticas de la Quincena	6
Estados Financieros Recibidos y Gráfica	7

términos y condiciones inicialmente.

El capital de los bonos más los intereses devengados serán pagados a los tenedores registrados contra la presentación, endoso y entrega de dicho Bono en las oficinas del Agente de Pago PRIMER BANCO DEL ISTMO, S.A., ubicadas en calle 50 y 77 Este, San Francisco, Ciudad de Panamá, Rep. de Panamá. Los bonos devengarán intereses hasta la fecha de redención.

Para cualquier información adicional, favor comunicarse con PRIMER BANCO DEL ISTMO, S.A. - BANISTMO, Agente de Pago, Registro y Transferencia de esta emisión, al teléfono 270-0015 extensiones 2227, 2221, 2195, 2260, Fax: 270-1714."

## **ULTIMA SUBASTA PARA EL AÑO DE NOTAS DEL TESORO DE LA REP. DE PANAMA**

El 5 de noviembre de 2002 se llevó a cabo en el piso de negociaciones de la Bolsa de Valores de Panamá la última subasta del año de Notas del Tesoro de la República de Panamá donde se colocaron US\$25.6 millones con una tasa de interés de 7.25% con vencimiento el 12 de julio de 2005 colocadas a un precio promedio ponderado de 99.41% y con un rendimiento promedio de 7.50%, con un diferencial de 553 puntos básicos sobre un instrumento del Tesoro Norteamericano, se recibieron ofertas por US\$32.6 millones de los cuales US\$13.6 correspondieron a ocho ofertas competitivas privadas, US\$5 millones en una oferta no competitiva privada y US\$14 millones correspondieron a una oferta no competitiva del sector público.

## **CONCRETO, S.A. ANUNCIA REDENCION ANTICIPADA DE BONOS CORPORATIVOS**

A continuación reproducimos aviso de Concreto, S.A. publicado en un periódico de la localidad sobre la redención anticipada de bonos corporativos como sigue: "Aviso A Tenedores, Redención Anticipada de Bonos Corporativos, CONCRETO, S.A., Vencimiento 15 de noviembre de 2008, US\$15,000,000.00. Por este medio se hace del conocimiento a los Tenedores de Bonos Corporativos, con vencimiento el 15 de noviembre de 1998, que el día 15 de febrero de 2003 se llevará a cabo la Redención Anticipada de todos los Bonos emitidos y en circulación de esta Emisión. Los Bonos redimidos devengarán intereses hasta la fecha de Redención. El capital de los bonos será redimido, a un precio igual al 100.50% del valor nominal, y los intereses regularmente devengados serán pagados a los Tenedores Registrados en las oficinas del Banco General, S.A. ubicadas en la Calle Aquilino de la Guardia y Avenida 5ta. B, Sur, contra la presentación, endoso y entrega del Bono original.

## **PRIMER BANCO DEL ISTMO ANUNCIA HECHO RELEVANTE**

A continuación reproducimos extracto de nota enviada a la BVP de Primer Banco del Istmo, S.A. (BIST): "Comunicado de Hechos Relevantes". 1.20 Fusiones, escisiones o adquisición o venta de empresas relacionadas y subsidiarias, con indicación del monto y porcentaje de la inversión o venta. Variable de referencia: total patrimonio. Corporación Banex suscribe acuerdo de promesa de compra venta para la adquisición del 100% de las acciones de Banco Bancrecen, S.A. en Costa Rica. Panamá, 19 de noviembre de 2002. En el día de hoy, Primer Banco del Istmo, S.A. a través de sus

subsidiaria Corporación Banex (Banex), suscribió un acuerdo de promesa de compraventa con Grupo Bancrecen, S.A., empresa tenedora de las acciones de Banco Bancrecen, S.A., Bancrecen Valores, S.A. y Bancrecen Seguros, S.A. por medio del cual Banex adquirirá el 100% de las acciones emitidas y en circulación de estas empresas. El acuerdo ha sido firmado después de realizado un proceso exhaustivo de debida diligencia de Bancrecen y compañías afiliadas.

Prosigue informando la nota que "De acuerdo a los términos y condiciones negociadas, el precio a pagar será de \$6 millones de los cuales \$1.4 millones se mantendrán en "escrow" como cobertura de eventuales contingencias operativas y crediticias.

Termina informando la nota que "La operación ha sido notificada a los entes reguladores de Costa Rica y Panamá, así como a los mercados de valores en los que se cotizan las acciones de Banex y Banistmo, compañía matriz de Banex. El cierre de la transacción estará sujeta a la autorización final por parte de las entidades reguladores en Costa Rica." Fdo. Alberto Vallarino Clement, Presidente Ejecutivo."

## **FINANCIERA PANAMA ANUNCIA REDENCION**

Financiera Panamá anunció en un periódico de la localidad la Redención Parcial Anticipada de la Emisión de Bonos Corporativos. La fecha de redención será el 10 de febrero de 2003 y corresponderá a la Serie A con vencimiento el 10 de abril de 2003.

Por otro lado informa el anuncio que "El monto por redimir será fijado en la Fecha de Redención por el Emisor y será pagado a los Tenedores Registrados de los bonos en proporción al valor nominal de sus respectivos bonos, más los intereses devengados a dicha fecha, contra la presentación, endoso y entrega de cada Bono en las oficinas del Agente de Pago PRIMER BANCO DEL ISTMO, S.A., ubicadas en la Calle 50 y 77 Este, San Francisco, Ciudad de Panamá, Rep. de Panamá para su intercambio por otro Bono con un valor nominal equivalente al saldo de capital adeudado luego de la redención, a menos que se trate de tenedores indirectos de Bonos consignados en la Central Latinoamericana de Valores, S.A. (LatinClear), quienes recibirán sus respectivos pagos a través de sus cuentas con los participantes de dicha central, sin necesidad de presentar documento alguno al Emisor o al Agente de Pago. El monto redimido de cada Bono no devengará intereses después de esa Fecha de Redención.

Termina informando el anuncio que "Para cualquier información adicional, favor comunicarse con PRIMER BANCO DEL ISTMO, S.A. - BANISTMO, Agente de Pago, Registro y Transferencia de esta emisión, al teléfono 270-0015 extensiones 2227, 2221, 2195, 2260, Fax: 270-1714."

PAGO DE CUPONES NOVIEMBRE 2002

Bonos Corporativos

EMISOR	TASA			
				CORP. TURISTICA DEL PACIFICO, S.A. 10.0000% 30
FECHA				FINANCIERA PANAMA, S.A. 10.5000% 1
ALIM. Y SUPERCONCENTRADOS, S.A.	Lib3M +4%	10		FINANCIERA PANAMA, S.A. 10.5000% 1
ARRENDADORA DEL ISTMO, S.A.	8.0000%	30		FINANCIERA PANAMA, S.A. 11.0000% 1
ARREND. LATINOAMERICANA, S.A.	9.2500%	15		FINANCIERA PANAMA, S.A. 11.0000% 1
ARREND. LATINOAMERICANA, S.A.	9.2500%	15		FINANZAS GENERALES, S.A. LIB3M+2.25% 25
ARREND. LATINOAMERICANA, S.A.	9.5000%	15		FORTUMAN, S.A. 9.5000% 14
BCO. CONTINENTAL DE PANAMA, S.A.	8.2500%	17		GAMING & SERVICES DE PANAMA, S.A. LIB+3.5% 30
BANCO GENERAL, S.A.	8.7500%	20		GOLDEN MUTUAL INVESTMENT LIB6M+5.00% 28
BANCO GENERAL, S.A.	9.00%	20		INMOBILIARIA ARMONIA, S.A. 9.0000% 17
BANCO GENERAL, S.A.	9.0000%	12		INMOBILIARIA ARMONIA, S.A. 10.0000% 17
BANCO PANAMERICANO, S.A.	8.7500%	1		INMOBILIARIA ARMONIA, S.A. 11.0000% 17
BANCO PANAMERICANO, S.A.	9.0000%	1		INMOBILIARIA RIPEREZ, S.A. 10.0000% 8
BANCO PANAMERICANO, S.A.	LIB3M+3.00%	1		PETROLEOS DELTA, S.A. LIB3M+3% 10
BLUE RIBBON PRODUCTS, S.A.	12.0000%	30		PETROLEOS DELTA, S.A. LIB3M+3.25% 10
CAZAGO, S.A.	9.0000%	17		PETROLEOS DELTA, S.A. LIB3M+3.75% 10
CAZAGO, S.A.	10.0000%	17		TROPICAL RESORTS INT'L, S.A. Prime+1.0% 15
CONCRETO, S.A.	Pr.+1.75%	15		TROPICAL RESORTS INT'L, S.A. Prime+1.0% 15
CORPORACION PROMETEO, S.A.	11.0000%	1		WALL STREET SECURITIES, S.A. 9.0000% 1

## Indicadores del Mercado Accionario y Fondos de Inversión con datos hasta el 15 de noviembre 2002

EMPRESAS	Precios al 15 de noviembre de		Acciones negociadas 6/ (en US\$) 6/	Volumen negociado (en US\$) 6/	Proporciones 2/		Rendimiento 3/	Capitalización de mercado		
	2001	2002			P/Utilidad	P/Volúmen			Corriente	Total
	fecha de último precio 1/				Total					
Aseguradora Mundial, S.A.	7.00	6.60	41,916	232,156	11.2	1.8	4.8%	55,532,987		
Primer Banco del Istmo, S.A.	11.90	13.40	817,616	10,144,304	8.1	1.0	4.2%	410,901,164		
Bolsa de Valores de Panamá, S.A.	20.00	20.00	5,500	110,000	11.3	1.3	0.9%	3,600,000		
Capitales Nacionales, S.A. 7/	12.00	2.00	0	0	0.2	1.2	834.5%	18,404,768		
Cervecería Barú-Panamá, S.A.	10.00	12.00	550	5,500	18.7	1.4	0.0%	46,284,984		
Cervecería Nacional, S.A.	14.00	14.00	0	0	0	2.1	3.4%	215,029,668		
Coca Cola de Panamá, S.A.	14.70	19.00	139,910	2,378,470	1.3	1.3	1.6%	74,750,655		
Corporación Incem, S.A.	50.00	48.00	0	0	0	2.0	0.0%	105,338,688		
Corp. Micro-Financiera Nacional, S.A.	1.10	1.00	0	0	0	1.5	0.0%	6,818,910		
Econo-Grupo, S.A.	4.00	4.00	0	0	0	2.7	0.9%	55,099,464		
Empresa General de Inversiones, S.A.	13.00	17.00	349,178	6,000,749	14.2	2.0	3.5%	696,217,762		
Empresa Tagaropulos	13.50	4.00	0	0	0	3.5	0.0%	14,862,172		
Equus Entertainment de Panamá, S.A.	10.50	10.00	12,400	124,000	0	2.2	0.0%	4,000,000		
Financiera Automotriz, S.A.	7.00	7.00	0	0	0	0.8	0.4%	25,503,170		
GB Group Corp. 9/	1,150.00	13.50	35,955	485,393	10.0	1.0	0.0%	55,002,038		
Golden Forest, S.A.	15.30	1,150.00	0	0	0	1.9	0.0%	5,342,900		
Grupo Assa, S.A.	19.20	19.20	14,739	248,824	9.9	1.6	6.8%	182,920,416		
Grupo Financiero Continental, S.A.	0.00	9.50	1,838,864	16,578,885	9.5	1.5	1.6%	262,191,697		
Grupo Melo, S.A.	20.00	19.50	16,500	326,250	49.0	1.2	1.7%	45,402,104		
Grupo Wall Street Securities, S.A.	22.90	17.00	27,286	616,426	20.4	2.0	6.5%	57,422,294		
Geoinfo Internacional, S.A.	1.50	1.50	0	0	0	32.5	0.0%	3,371,333		
Multi Holding Corporation	17.50	17.60	175,829	3,027,712	10.2	2.0	1.9%	294,831,486		
Panaholding Group	3.50	3.50	313,867	947,180	17.6	1.6	1.1%	63,163,513		
QBE del Istmo, Cia Reaseguradora Inc.	6.30	6.30	1,608	0	3.5	1.0	0.0%	13,387,500		
Rey Holding Corp.	n.a.	18.00	0	28,944	17.0	2.2	1.5%	66,879,774		
Tropical Resorts International, Inc.	12.20	12.20	0	0	0	0.0	0.0%	12,810,000		
Union Nacional de Empresas, S.A.	11.00	10.40	6,452	67,101	49.5	1.1	1.5%	53,215,011		
<b>Promedios y Total</b>			<b>4,156,161</b>	<b>44,819,958</b>	<b>11.7</b>	<b>1.3</b>	<b>32.5%</b>	<b>2,848,284,458</b>		

FONDOS (31 de octubre)	Precios al 31 de octubre		Rendimiento 4/	VNA 5/
	2001	2002		
Panama Fixed-Income Fund 8/	10.06	10.15	8%	44,737,251
High Yield Fund 8/	8.20	9.31	20%	9,081,885
Fondo General de Inversiones	1.00	1.00	6%	70,457,516
<b>Promedio y Total</b>				<b>124,276,652</b>

1/ Se refiere a la fecha en que fue fijado el último precio de la acción

2/ Las razones de las empresas han sido calculadas utilizando cifras de los últimos 12 meses. Cuando la relación aparece en blanco, significa que la razón es negativa

3/ El cálculo del rendimiento incluye los dividendos pagados en efectivo en los últimos 12 meses.

4/ Rendimiento de los últimos 12 meses

5/ Valor Neto de Activos.

6/ Incluye la negociación de BIPAN Holding Corp e Inverlat

7/ Incluye el pago de dividendo de US\$16.45 por acción

8/ Datos al 30 de septiembre de 2002

9/ Refleja el "split" de 15 a una

**Favor reportar cualquier error u omisión en esta página al Departamento de Desarrollo de la BVP. Gracias.**

## Actividad del 16 al 15 de noviembre de 2002

### Valores de Renta Fija

Nombre de Emisor/Valor	Tasa	Vencimiento	Compra Venta	Monto/Volumen	Precio	Fecha
<b>VALORES COMERCIALES NEGOCIABLES</b>						
Arrre. Centroamericana, S.A.	6.75%	29/03/03		\$50,000.00	100.00%	14/11/02
Econo-Finanzas, S.A.	6.75%	23/03/03		\$30,000.00	100.00%	08/11/02
Econo-Finanzas, S.A.	7.50%	27/09/03		\$4,000.00	100.00%	12/11/02
<b>BONOS</b>						
Banco Continental, S.A.	7.00%	25/06/03		\$371,000.00	100.00%	05/11/02
<b>VALORES DEL ESTADOS</b>						
Notas del Tesoro	7.25%	12/07/05		\$38,560,000.00	99.75%	12/11/02
<b>RECOMPRAS</b>						
Cía. de Finanzas y Svcs., S.A.	3.5%	6 días		\$4,000,000.00		06/11/02
Emp. Gen. Elec. Fortuna, S.A.	3.75%	32 días		\$2,000,000.00		05/12/02
Global Bank Corp.	3.75%	32 días		\$975,000.00		05/12/02
Global Bank Corp.	3.75%	30 días		\$1,025,000.00		01/12/02
Cía. de Finanzas y Svcs., S.A.	3.50%	7 días		\$4,000,000.00		13/11/02
Emp. General de Invs., S.A.	8.57%	34 días		\$690,000.00		13/11/02
Emp. General de Invs., S.A.	7.00%	365 días		\$100,000.00		14/11/02

## Mercado Accionario del 1 al 15 de noviembre de 2002

Nombre de Emisor	Símbolo	Alto	Bajo	Ultimo	Vol. Ult.	Vol. Tot.	Monto	Fecha
Primer Banco del Istmo, S.A.	BIST	13.90	13.40	13.50	179	16,022	\$216,367.50	14/11/02
Empresa General de Invs., S.A.	EGIN	17.00	16.90	17.00	4,500	18,540	\$312,587.00	15/11/02
Grupo Financiero Continental	GFCO	9.50	9.50	9.50	846	16,952	\$161,044.00	15/11/02
Multi Holding Corp.	MHCO	17.80	17.00	17.60	3,900	129,736	\$2,282,938.70	15/11/02
<b>TOTAL</b>						<b>181,250</b>	<b>\$2,972,937.20</b>	
<b>ACCIONES PREFERENTES ACUMULATIVAS</b>								
Primer Banco del Istmo, S.A.	BIST07PREFA	100.00	100.00	100.00	100.00	3,200	\$320,000.00	12/11/02
<b>ACCIONES DE FONDO</b>								
Panama Fixed Income Fund	INFPFIF	10.05	10.04	10.05	1,220	1,220	\$12,264.03	13/11/02
Banistmo Bond Fund II	BFBOND2A	10.03	10.00	10.03	10.03	358,400	\$3,592,503.89	15/11/02

# BOLSA DE VALORES DE PANAMA, S.A.

## Estadísticas del 1 al 15 de noviembre de 2002

Volumen Negociado por Mercado		
Mercado	Monto (en US\$)	Porcentaje
Mercado Primario	29,114,982	44
Mercado Secundario	16,619,392	25
Recompras	20,720,011	31
<b>Total</b>	<b>66,454,385</b>	<b>100</b>

Volumen Negociado por Sector		
Sector	Monto (en US\$)	Porcentaje
Público	38,381,669	58
Privado	28,072,716	42
<b>Total</b>	<b>66,454,385</b>	<b>100</b>

Volumen Negociado por Instrumento		
Instrumento	Monto (en US\$)	Porcentaje
Valores Comerciales Negociables	84,000	0
Bonos	371,000	1
Papeles Comerciales	-	-
Valores del Estado	38,381,669	58
Acciones	2,972,937	4
Acciones de Fondos	3,604,768	5
Acciones preferentes acumulativas	320,000	-
Recompras	20,720,011	31
<b>Total</b>	<b>66,454,385</b>	<b>100</b>

Vencimiento de Valores Corporativos		
Por vencimiento	Monto (en US\$)	Porcentaje
0 a 60 días	-	-
61 a 90 días	-	-
91 a 180 días	80,000	18
181 a 360 días	375,000	82
de 1 a 3 años	-	-
de 3 a 5 años	-	-
más de 5 años	-	-
<b>Total</b>	<b>455,000</b>	<b>100</b>

Rendimiento de las Recomendaciones, según vencimiento		
Vencimiento	Rendimiento	
365 días	7.0000%	
34 días	8.5700%	
32 días	3.7500%	
30 días	3.7500%	
7 días	3.5000%	
6 días	3.5000%	

Subasta de Letras del Tesoro del 22 de octubre del 2001*				
Monto subastado: US\$30,000,000.00				
	Monto adjudicado (en US\$)	Tasa de descuento (%)	Tasa de rendimiento (%)	Diferencia Libor 6 meses (BP'S)
Competitiva	19,378,000.00			
No Competitivo gobierno	10,622,000.00			
<b>Promedio</b>		<b>3.42</b>	<b>3.48</b>	<b>164</b>

## INDICADORES ECONOMICOS

INDICADORES ECONÓMICOS DE ACTUALIDAD					
Sector/Indicador	Unidad	Período	2001	2002	% de variación
<b>Agropecuario</b>					
Exportación de Bananos	Millones de Kilos Netos	Enero-julio	266.1	239.0	-10.2
Exportación de Camarones	Millones de Kilos Netos	Enero-julio	3.9	3.1	-20.0
Sacrificio de ganado vacuno	cabezas	Enero-julio	166,814	165,484	-0.8
<b>Industria Manufacturera</b>					
Producción de bebidas gaseosas	miles de litros	Enero-julio	83,802	97,949	16.9
Producción de bebidas alcohólicas	miles de litros	Enero-julio	77,378	81,950	5.9
Producción de cervezas	miles de litros	Enero-julio	71,018	75,136	5.8
<b>Construcción</b>					
Valor de los permisos	millones de B/.	Enero-julio	228.7	185.6	-18.8
Producción de concreto premezclado	metros cúbicos	Enero-julio	295,480	293,519	-0.7
<b>Hoteles y Restaurantes</b>					
Entrada de turista al país	miles de personas	Enero-julio	290	287	-1.0
Gastos efectuados, total	millones de B/.	Enero-julio	279.3	306.3	9.7
Ocupación hotelera	en porcentaje	Enero-julio	32.8	34.6	5.5
<b>Comercio Exterior</b>					
Importaciones	millones de B/.	Enero-julio	1,777.8	1,470.0	-17.3
Exportación	millones de B/.	Enero-julio	423.1	399.0	-5.7
Importaciones Zona Libre de Colón	millones de B/.	Enero-julio	2,706.1	2,518.0	-7.0
Reexportaciones Zona Libre de Colón	millones de B/.	Enero-julio	2,945.3	2,704.4	-8.2
<b>Canal de Panamá</b>					
Tránsito de naves	número de barcos de alto calado	Enero-julio	7,231	7,136	-1.3
Ingreso por peaje	millones de B/.	Enero-julio	337.8	346.8	2.7
<b>Sistema Bancario</b>					
<i>Cartera crediticia</i>					
Créditos Internos	millones de B/.	junio	19,160.4	17,166.0	-10.4
Créditos Externos	millones de B/.	junio	12,047	11,709	-2.8
Depósitos	millones de B/.	junio	7,114	5,457	-23.3
Depósitos internos	millones de B/.	junio	21,365.2	19,432.0	-9.0
Depósitos externos	millones de B/.	junio	13,901	13,262	-4.6
Depósitos externos	millones de B/.	junio	7,464	6,170	-17.3
<b>Sector Público</b>					
Ingresos Totales	millones de B/.	Enero-julio	1,675.7	1,849.7	10.4
Ingresos Corrientes	millones de B/.	Enero-julio	1,096.2	899.3	-18.0
Ingresos Tributario	millones de B/.	Enero-julio	576.7	579.5	0.5
Ingresos No tributarios	millones de B/.	Enero-julio	285.5	266.9	-6.5
Impuesto ITBM (Declaración venta)	millones de B/.	Enero-julio	38.7	39.3	1.7
Ingresos de Capital	millones de B/.	Enero-julio	577.2	899.6	55.9
<b>Precios</b>					
Índice de Precio al Consumidor	1987 = 100	julio	113.9	115.4	1.3

Fuente: Elaborado por la BVP con base en datos de la Contraloría General de la República (septiembre de 2002)

## ESTADOS FINANCIEROS RECIBIDOS AL 15 DE NOVIEMBRE DE 2002

NO AUDITADOS AL 30 DE SEPTIEMBRE DE 2002

HENTOL, S.A.

BIENES RAICES PORTOBELO, S.A.

SOCIEDAD DE ALIMENTOS DE PRIMERA, S.A.

MULTICREDIT BANK

QBE DEL ISTMO, CIA. REASEGURADORA, S.A.

CORPORACION TURISTICA DEL PACIFICO, S.A.

## EMISIONES EN TRAMITE DE LISTADO AL 15 DE NOVIEMBRE DE 2002

EMPRESA	TITULO	PLAZO	TASA US\$MM	MONTO BOLSA	PUESTO DE
Cía. Azucarera La Estrella	Bonos Agro.	7 años	Libor3M+3.5%	\$35MM	BG Investment
Primer Banco del Istmo, S.A.	Bonos Corp.	PD	Libor3M+1.75%	\$50MM	Banistmo Sec.
Banco Panamericano, S.A.	Bonos Corp.	5y3 años	Libor3M+3.25 y PD	\$20MM	Banistmo Sec.
Capital Leasing & Finance	Bonos Corp.	5 años	Libor3M+4.0%	\$6MM	Banistmo Sec.
TOTAL				\$111MM	



### La Gaceta Bursátil

Publicación Quincenal de la Bolsa de Valores de Panamá, S.A.  
Para comentarios y sugerencias escriba al Fax (507)269-2457,  
al Apdo. 87-0878. Panamá, Rep. de Panamá o e-mail:  
bvp@panabolsa.com/Web Page: www.panabolsa.com  
Editado por la Bolsa de Valores de Panamá, S.A.  
Datos recopilados por el Depto de Desarrollo de la BVP.

La Gaceta Bursátil, (c) 2002,  
Bolsa de Valores de Panamá, S.A.  
Prohibida su reproducción total o  
parcial sin el consentimiento de la  
BVP.