



# LA GACETA BURSATIL

PUBLICACION QUINCENAL DE LA BOLSA DE VALORES DE PANAMA, S.A.

16 de diciembre de 2002

EDICION No. 275

**INDICE BVP: 446.31**

Valor al	Cambio	Cambio
31/12/2001	15/12/02	%
411.71	34.6	8.40%

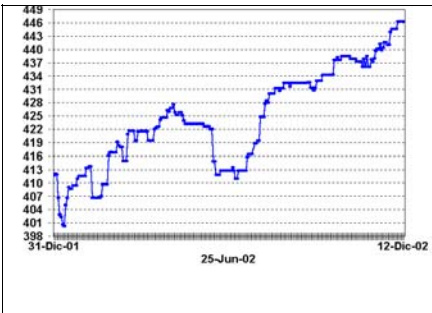

**Volumen Quincenal  
US\$37,620,867**

Cambio vs quincena anterior	% de Cambio	Total Acumulado 2002	% de Cambio al Fecha'02 vs '01
\$-39,559,837	-51.3%	1,262,355,347	23.7%

**Volumen Diario de la Quincena  
1/12/02 al 15/12/02**

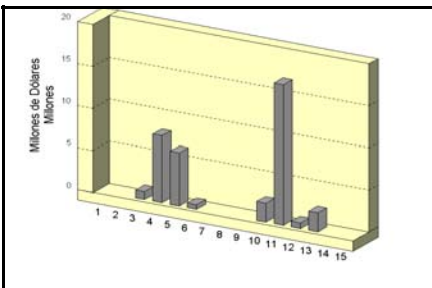

**Volumen Mensual  
Últimos 12 meses**

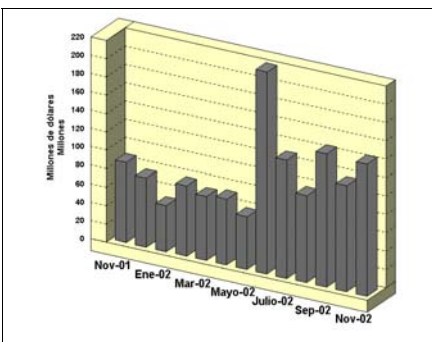

## GLOSAS DEL MERCADO

### LATIN CLEAR CALIFICADO COMO DEPOSITO DE VALORES ELEGIBLE SEGUN LEY DE ESTADOS UNIDOS

La Central Latinoamericana de Valores, S.A. (Latin Clear) informa a sus accionistas, participantes, emisores, inversionistas y al mercado en general que ha recibido sendos Análisis de Riesgos emitidos por Mellon Trust y por The Bank of New York, donde califican a Latin Clear como central de valores elegible según la Regla 17F-7 del "Investment Company Act of 1940" de los Estados Unidos. Los reportes en mención califican a la Latin Clear como un depósito de valores elegibles para custodiar activos de compañías de inversión que operan en los mercados de Estados Unidos y Canadá. Para tales efectos, la normativa de los Estados Unidos establece que los fondos de pensión o compañías domiciliadas en los Estados Unidos podrán mantener custodia en centrales de valores del extranjero siempre y cuando sean "elegibles", según los términos y condiciones establecidos en la Regla 17F-7. Con lo anterior, Latin Clear cumple con el compromiso de mantener las mejores prácticas internacionales de la industria mundial de centrales de custodia para brindarle seguridad, confianza, agilidad y transparencia a los usuarios de nuestro mercado de valores.

**EMPRESAS LISTADAS EN LA BVP**

### ANUNCIAN PAGO DE DIVIDENDOS

A continuación reproducimos las siguientes notas: Aseguradora Mundial, S.A. (AMUN): "Por medio de la presente les comunicamos el pago de la cuarta partida trimestral del dividendo a los accionistas registrados al 30 de noviembre de 2002. El pago consiste en \$0.07 centavos por acción, 0.05 en efectivo y 0.02 en acciones nuestras en tesorería. Este pago en conjunto con los que se hicieron en abril, julio y octubre, completan 0.28 centavos por acción como dividendo durante el año 2002, o sea, el 4% del valor de mercado actual. Fdo. Orlando Sánchez Avilés Presidente Ejecutivo."

Rey Holdings Corp (REYH): "Me complace comunicarle que la Junta Directiva de Rey Holdings Corp. en su reunión del 13 de diciembre de 2002, decretó pago de dividendos para el cierre del año fiscal 2001/02, calculados en base a B/.0.05 por acción a los accionistas registrados con la Empresa la 13 de diciembre de 2002.

Los dividendos serán pagados el 23 de diciembre de 2002. Fdo. Alexander Psychoyos Presidente."

**PLASTIGLAS, S.A.**

### INDICE

Glosas y Más Glosas	2
Pago de Cúpones y Emisiones y Trámite de Listado	3
Mercado Accionario	4
Actividad de la Quincena	5
Estadísticas de la Quincena	6
Gráfica	7

### ANUNCIA HECHO RELEVANTE

A continuación reproducimos extracto de nota de Plastiglas, S.A. como sigue: “El día 3 de diciembre de 2002, Empresa General de Capital, S.A., una subsidiaria 100% de Empresa General de Inversiones, S.A., firmó un contrato de compra venta, para adquirir el 30% de Plastiglas Holding, S.A. (“Plastiglas”) con una opción para adquirir hasta un 30% adicional a precios preestablecidos. Las ventas totales del Grupo al 30 de septiembre de 2002 ascienden a US\$26 millones. Con la alianza entre ambas empresas, Plastiglas continuará implementando su estrategia de consolidación de liderazgo en la región, ampliando su base de clientes en los países donde opera y analizando nuevos mercados, manteniendo su filosofía de servicio al cliente y el desarrollo de productos de la más alta calidad.

Termina informando la nota que Empresa General de Inversiones, S.A. es una empresa pública de Panamá con franquicias en el sector financiero, de seguros y de petróleos con una capitalización de mercado de US\$695 millones, un patrimonio de US\$374 millones y una utilidad antes de impuestos de US\$45 millones al 30 de septiembre de 2002. Esta nota fue firmada por Bernd O. Schreiber Gerente General y Presidente.”

### ATENCION SUSCRIPTORES DE LA GACETA BURSATIL

Estimados Señores Suscriptores, por este medio deseamos informarles que su suscripción a la Gaceta Bursátil vence con el envío del próximo número, por lo cual le solicitamos que de estar interesados en renovarla, tengan a bien enviar un cheque a favor de la Bolsa de Valores de Panamá, S.A. por la suma de B/.24.00 (veinticuatro balboas), correspondiente a la suscripción anual para el año 2003.

Mucho le agradeceremos se sirvan enviarnos el cheque antes del 15 de enero de 2003, a fin de mantener la suscripción al día. Si a esta fecha no hemos recibido el pago de la suscripción asumiremos que usted no está interesado en dicha renovación y suspenderemos el envío de la publicación.

De tener cualquier comentario o inquietud al respecto no deje de contactar a Mary Carmen Pazmiño en la BVP al teléfono 269-1966 o al

correo electrónico mpazmino@panabolsa.com.

### PRIMER BANCO DEL ISTMO, S.A. ANUNCIA HECHO RELEVANTE

A continuación reproducimos nota de Primer Banco del Istmo, S.A. (BIST), como sigue: “Comunicado de Hechos Relevantes” “Corporación Banex suscribe contrato de compraventa para la adquisición del 100% de las acciones de Banco Bancrecen, S.A. en Costa Rica. San José, 3 de diciembre de 2002. En el día de ayer, Corporación Banex (Banex) suscribió el contrato final de compraventa con Grupo Bancrecen, S.A. (GBSA), empresa tenedora de las acciones de Banco Bancrecen, S.A. Bancrecen Valores, S.A. y Bancrecen Seguros, S.A. por medio del cual Banex adquiere el 100% de las acciones emitidas y en circulación de estas empresas. Este contrato ha sido firmado después de realizado un proceso exhaustivo de debida diligencia de Bancrecen y compañías afiliadas. Al 30 de septiembre de 2002, el banco contaba con activos por \$42 millones con una cartera de préstamos y depósitos de \$28 millones y \$32 millones respectivamente. El patrimonio ascendía a \$6.2 millones. Sigue informando la nota que “Como se indicó anteriormente, el precio a pagar será de \$6 millones de dólares de los cuales \$1.4 millones se mantendrán en “escrow” como cobertura de eventuales contingencias operativas y crediticias. La operación ha sido notificada a los entes reguladores de Costa Rica y Panamá, así como a los mercados de valores en los que se cotizan las acciones de Banex y Banistmo. El cierre de la transacción está sujeta a la autorización final por parte de la Superintendencia de Bancos de Panamá. Fdo. Alberto Vallarino Clement Presidente Ejecutivo.”

PAGO DE CUPONES DICIEMBRE 2002

Bonos Corporativos

EMISOR	TASA	FECHA		
AGROINDUSTRIAL REY, S.A.	5.0000%	16	EMP. DE GENERACIÓN ELEC. FORTUNA, S.A.	10.1250% 16
ALQUILERES ADAPTABLES, S.A.	Prime+0.5%	31	EQUUS ENTERTAINMENT DE PANAMA, S.A.	11.0000% 30
ALTOS DE VISTMARES, S.A.	10.5000%	27	FINANCIERA PANAMA, S.A.	10.5000% 1
ARRENDADORA LATINOAMERICANA, S.A.	9.2500%	15	FINANCIERA PANAMA, S.A.	10.5000% 1
ARRENDADORA LATINOAMERICANA, S.A.	9.2500%	15	FINANCIERA PANAMA, S.A.	11.0000% 1
ARRENDADORA LATINOAMERICANA, S.A.	9.5000%	15	FINANCIERA PANAMA, S.A.	11.0000% 1
AUTOFINANZAS, S.A.	P/D 15		FORTUMAN, S.A.	9.5000% 14
AUTOFINANZAS, S.A.	P/D 15		FRANQUICIAS PASCUAL, S.A.	LIB6M+3.25% 15
AUTOFINANZAS, S.A.	10.0000%	15	GLOBAL BANK CORPORATION	LIB3m+2.5% 30
BALBOA LIGHTS INVESTMENT, S.A.	10.0000%	30	GLOBAL BANK CORPORATION	LIB3m+2.5% 30
BALBOA LIGHTS INVESTMENT, S.A.	10.5000%	30	GLOBAL BANK CORPORATION	LIB3m+2.5% 30
BALBOA LIGHTS INVESTMENT, S.A.	Libor + 3.25%	30	GRUPO FINANCIERO DELTA CORP.	10.5000% 15
BANCO CONTINENTAL DE PANAMA, S.A.	7.6250%	1	GRUPO FINANCIERO DELTA CORP.	8.7500% 15
BANCO CONTINENTAL DE PANAMA, S.A.	8.5000%	30	GRUPO FINANCIERO DELTA CORP.	9.0000% 15
BANCO CONTINENTAL DE PANAMA, S.A.	7.0000%	15	GRUPO FINANCIERO DELTA CORP.	9.1250% 15
BANCO CONTINENTAL DE PANAMA, S.A.	7.2500%	15	GRUPO FINANCIERO DELTA CORP.	9.2500% 15
BANCO CONTINENTAL DE PANAMA, S.A.	7.6250%	15	HOTELES DECAMERON, S.A.	10.5000% 30
BANCO CONTINENTAL DE PANAMA, S.A.	8.0000%	15	HOTELES DECAMERON, S.A.	11.0000% 30
BANCO CONTINENTAL DE PANAMA, S.A. *	PD	30	INDUSTRIAS DE NATA, S.A.	7.5000% 18
BANCO CONTINENTAL DE PANAMA, S.A. *	PD	30	INDUSTRIAS DE NATA, S.A.	7.5625% 18
BANCO GENERAL, S.A.	7.2500%	28	INMOBILIARIA AIP, S.A.	9.7500% 28
BANCO GENERAL, S.A.	7.8750%	28	INMOBILIARIA ARMONIA, S.A.	10.0000% 17
BANCO GENERAL, S.A.	8.0000%	28	INMOBILIARIA ARMONIA, S.A.	11.0000% 17
BLUE RIBBON PRODUCTS, S.A.	12.0000%	30	INVERSIONES AGROFORESTALES, S.A.	6.0000% 15
BLUE RIBBON PRODUCTS, S.A.	8.0000%	16	INVERSIONES AGROFORESTALES, S.A.	6.0000% 15
CAMARONERA DE COCLÉ, S.A.	9.0000%	27	JONES FOREST & DEVELOPMENT CORP., S.A.	5.0000% 30
CAPITAL LEASING AND FINANCE, INC.	8.7500%	15	MOLINO LA PIÑUELA, S.A.	8.7500% 26
CAPITAL LEASING AND FINANCE, INC.	9.0000%	15	PANAMEÑA DE MOTORES, S.A.	9.0000% 30
CAZAGO, S.A.	10.0000%	17	PANAMEÑA DE MOTORES, S.A.	9.2500% 30
CENTRAL DE GRANOS DE COCLE, S.A.	8.0000%	26	PLASTIGLAS, S.A.	9.5000% 30
CIA. ADMINISTRADORA SUCASA, S.A.	9.2500%	15	REFRESCOS NACIONALES, S.A.	7.5000% 14
CIA. ADMINISTRADORA SUCASA, S.A.	9.7500%	15	SARASQUETA Y CIA., S.A.	8.2500% 15
CIA. ADMINISTRADORA SUCASA, S.A.	10.0000%	15	SARASQUETA Y CIA., S.A.	8.7500% 15
CIA. ADMINISTRADORA SUCASA, S.A.	10.0000%	15	SARASQUETA Y CIA., S.A.	9.2500% 15
CIA. AZUCARERA LA ESTRELLA, S.A.	9.0000%	26	SARASQUETA Y CIA., S.A.	8.0000% 26
CIA. PANAMEÑA DE CREDITO, S.A.	9.7500%	30	SARASQUETA Y CIA., S.A.	LIB3M+2% 15
COSPAAE	7.0000%	1	SOCIEDAD DE ALIMENTOS DE PRIMERA, S.A.	LIB3M+2.0% 26
CULTIVOS SELECTOS, S.A.	10.5000%	30	TACA INTERNATIONAL FINANCE CORP, INC.	10.9250% 30
ECONOFINANZAS, S.A.	9.5000%	31	VARELA HERMANOS, S.A.	5.0000% 30
ECONOFINANZAS, S.A.	9.7500%	31		
ECONOFINANZAS, S.A.	10.0000%	31		
ECONOFINANZAS, S.A.	10.5000%	31		
ECONOFINANZAS, S.A.	11.0000%	31		
EMBUTIDOS Y CONSERVAS DE POLLOS, S.A.	9.5000%	22		
EMBUTIDOS Y CONSERVAS DE POLLOS, S.A.	9.7500%	22		
EMBUTIDOS Y CONSERVAS DE POLLOS, S.A.	10.0000%	22		
EMBUTIDOS Y CONSERVAS DE POLLOS, S.A.	10.2500%	22		
EMBUTIDOS Y CONSERVAS DE POLLOS, S.A.	10.5000%	22		
EMBUTIDOS Y CONSERVAS DE POLLOS, S.A.	10.7500%	22		
EMBUTIDOS Y CONSERVAS DE POLLOS, S.A.	11.0000%	22		

Nota: No incluye términos y condiciones producto de reestructuración.

## Indicadores del Mercado Accionario y Fondos de Inversión con datos hasta el 15 de diciembre 2002

EMPRESAS	Precios al 15 de diciembre de		fecha de último precio <sup>1/</sup>	Acciones negociadas <sup>6/</sup> (en US\$) <sup>6/</sup>		Proporciones <sup>2/</sup>		Rendimiento <sup>3/</sup>		Capitalización de mercado
	2001	2002		Volumen negociado	P/Utilidad	P/Volbro	Corriente	Total		
Aseguradora Mundial, S.A.	7.00	7.00	29-Nov-02	43,916	11.9	1.8	2.7%	2.7%	59,083,318	
Primer Banco del Istmo, S.A.	12.50	14.10	28-Nov-02	884,344	8.5	1.0	4.3%	17.1%	432,366,151	
Bolsa de Valores de Panamá, S.A.	20.00	20.00	26-Oct-01	5,500	11.3	1.2	0.9%	0.9%	3,600,000	
Capitales Nacionales, S.A. <sup>7/</sup>	12.00	2.00	08-May-02	0	0.2	75.7	822.5%	739.2%	18,404,768	
Cervecería Barú-Panamá, S.A.	10.00	12.00	01-Mar-01	550	0	1.4	0.0%	20.0%	46,284,984	
Cervecería Nacional, S.A.	14.00	14.00	09-Nov-01	0	18.7	2.1	3.4%	3.4%	215,029,668	
Coca Cola de Panamá, S.A.	17.50	19.00	01-Ago-02	139,910	0	1.3	2.0%	10.6%	74,750,655	
Corporación Incem, S.A.	48.00	48.00	22-Nov-01	0	0	2.1	0.0%	0.0%	105,338,688	
Corp. Micro-Financiera Nacional, S.A.	1.10	1.00	24-Jul-02	0	0	1.5	0.0%	-9.1%	6,838,871	
Econo-Grupo, S.A.	4.00	4.00	13-Jun-00	0	49.0	2.7	0.5%	0.5%	55,081,940	
Empresa General de Inversiones, S.A.	13.30	17.20	06-Dic-02	406,870	14.4	2.0	3.5%	32.8%	705,027,570	
Empresa Tagaropulos	13.50	4.00	16-Sep-02	0	0	3.1	0.0%	-70.4%	14,862,172	
Financiera Automotriz, S.A.	7.00	7.00	20-Jun-00	10,000	23.8	12.2	1.3%	1.3%	25,503,170	
GB Group Corp. <sup>9/</sup>	n.a.	13.50	15-Oct-02	44,991	9.5	0.9	2.7%	0.0%	55,002,038	
Golden Forest, S.A.	1,150.00	1,150.00	0	0	30.6	1.8	0.0%	0.0%	5,342,900	
Grupo Assa, S.A.	15.80	19.20	23-Sep-02	14,739	248,824	9.9	6.8%	28.3%	182,921,146	
Grupo Financiero Continental, S.A.	0.00	10.00	13-Dic-02	1,838,864	16,578,885	10.8	2.3%	0.0%	300,991,260	
Grupo Melo, S.A.	20.00	19.50	07-Oct-02	16,500	326,250	49.0	1.1%	-1.4%	45,402,123	
Grupo Wall Street Securities, S.A.	23.10	17.00	22-Oct-02	30,786	675,926	20.4	6.5%	-19.9%	57,279,919	
Geinfo Internacional, S.A.	1.50	1.50	0	0	31.8	2.8	0.0%	0.0%	3,371,333	
Multi Holding Corporation	17.00	17.50	20-Nov-02	177,829	3,062,712	10.2	2.2%	5.2%	293,167,333	
Panaholding Group	3.50	3.50	28-Jun-02	313,867	947,180	18.1	0.0%	0.0%	63,163,513	
QBE del Istmo, Cia Reaseguradora Inc.	6.30	6.30	15-Dic-99	1,608	0	3.5	0.0%	0.0%	13,387,500	
Rey Holding Corp.	n.a.	18.00	16-Sep-02	0	28,944	17.0	1.1%	0.0%	66,879,774	
Tropical Resorts International, Inc.	12.20	12.20	17-Dic-99	0	0	0	0.0%	0.0%	12,810,000	
Union Nacional de Empresas, S.A.	11.00	10.40	03-Ene-02	6,452	67,101	49.5	1.2%	-4.3%	53,215,011	
<b>Promedios y Total</b>				<b>4,307,117</b>	<b>47,017,748</b>	<b>12.1</b>	<b>33.3%</b>	<b>32.9%</b>	<b>2,915,105,803</b>	

FONDOS (30 de noviembre)	Precios al 30 de noviembre		Rendimiento <sup>4/</sup>	VNA <sup>5/</sup>
	2001	2002		
Panama Fixed-Income Fund <sup>6/</sup>	10.06	10.15	8%	44,737,251
High Yield Fund <sup>8/</sup>	8.20	9.31	20%	9,081,885
Fondo General de Inversiones	1.00	1.00	6%	70,457,516
<b>Promedio y Total</b>				<b>124,276,652</b>

1/ Se refiere a la fecha en que fue fijado el último precio de la acción  
2/ Las razones de las empresas han sido calculadas utilizando cifras de los últimos 12 meses. Cuando la relación aparece en blanco, significa que la razón es negativa  
3/ El cálculo del rendimiento incluye los dividendos pagados en efectivo en los últimos 12 meses.  
4/ Rendimiento de los últimos 12 meses  
5/ Valor Neto de Activos  
6/ Incluye la negociación de BIPAN Holding Corp, Inverlat e Hipodromo Presidente Remón, S.A.  
7/ Incluye el pago de dividendo de US\$16.45 por acción  
8/ Datos al 30 de septiembre de 2002  
9/ Refleja el "split" de 15 a una  
10/ Empresa deslistada por disposición de su Junta Directiva

**Favor reportar cualquier error u omisión en esta página al Departamento de Desarrollo de la BVP. Gracias.**

## Actividad del 1 al 15 de diciembre de 2002

### Valores de Renta Fija

Nombre de Emisor/Valor	Tasa	Vencimiento	Compra Venta	Monto/Volumen	Precio	Fecha
<b>VALORES COMERCIALES NEGOCIABLES</b>						
Arred. Centroamericana, S.A.	6.75%	02/06/03		\$450,000.00	100.00%	04/12/02
Arred. Centroamericana, S.A.	6.75%	12/06/03		\$2,660,000.00	100.00%	12/12/02
Econo-Finanzas, S.A.	7.00%	31/10/03		\$175,000.00	100.00%	06/12/02
Grupo Financiero Delta, Corp.	8.00%	14/02/03		\$100,000.00	100.00%	13/12/02
Grupo Financiero Delta, Corp.	9.00%	15/04/03		\$100,000.00	100.00%	13/12/02
Grupo Financiero Delta, Corp.	9.50%	14/06/03		\$100,000.00	100.00%	13/12/02
La Hipotecaria, S.A.	4.50%	11/12/03		\$7,000,000.00	100.00%	13/12/02
<b>BONOS</b>						
Sarasquete y Cia., S.A.	9.25%	15/12/05		\$50,000.00	100.00%	13/12/02
<b>VALORES DEL ESTADOS</b>						
Letras del Tesoro		23/05/03		\$100,000.00	98.80%	06/12/02
Letral del Tesoro		18/07/03		\$2,000,000.00	98.241%	10/12/02
Letras del Tesoro		12/09/03		\$30,000.00	97.799%	13/12/02
Notas del Tesoro	7.25%	12/07/05		\$100,000.00	100.00%	04/12/02
Nota del Tesoro	7.25%	12/07/05		\$1,400,000.00	100.5%	13/12/02
<b>RECOMPRAS</b>						
Cía. de Finanzas y Svcs., S.A.	3.50%	6 días		\$4,000,000.00		04/12/02
Cía. de Finanzas y Svcs., S.A.	7.12%	8 días		\$4,000,000.00		11/12/02
Emp. Gen. Elec. Fortuna, S.A.	3.75%	31 días		\$2,000,000.00		05/12/02
Global Bank, Corp.	3.75%	31 días		\$1,025,000.00		05/12/02
Global Bank, Corp.	3.75%	31 días		\$975,000.00		05/12/02

## Mercado Accionario del 1 al 15 de diciembre de 2002

Nombre de Emisor	Símbolo	Alto	Bajo	Ultimo	Vol. Ult.	Vol. Tot.	Monto	Fecha
<b>ACCIONES COMUNES</b>								
Primer Banco del Istmo, S.A.	BIST	14.10	14.10	14.10	877	877	\$12,365.70	13/12/02
Empresa General de Invs., S.A.	EGIN	17.20	17.00	17.00	3,872	28,550	\$486,324.40	10/12/02
Financiera Automotriz, S.A.	FASA	7.00	7.00	7.00	10,000	10,000	\$70,000.00	06/12/02
<b>TOTAL</b>						<b>39,427</b>	<b>\$568,690.10</b>	
<b>ACCIONES PREFERENTES ACUMULATIVAS</b>								
Primer Banco del Istmo, S.A.	BIST07PREFA	100.00	100.00	100.00	1,202	1,202	\$120,200.00	11/12/02
<b>ACCIONES DE FONDO</b>								
Panama Fixed Income Fund	INFPFIF	10.21	10.18	10.21	344,713	344,713	\$3,451,442.22	13/12/02
Banistmo Bond Fund II	BFBOND2A	10.02	10.00	10.02	11,557	11,557	\$117,838.40	13/12/02

Volumen Negociado por Mercado		
Mercado	Mnto (en US\$)	Porcentaje
Mercado Primario	13,996,435	37
Mercado Secundario	4,496,695	12
Recompras	19,127,736	51
<b>Total</b>	<b>37,620,867</b>	<b>100</b>

Volumen Negociado por Instrumento		
Instrumento	Mnto (en US\$)	Porcentaje
Valores Comerciales Negociables	10,585,000	28
Bonos	50,000	0
Papeles Comerciales	-	-
Valores del Estado	3,599,960	10
Acciones	568,690	2
Acciones de Fondos	3,569,281	9
Acciones preferentes acumulativas	120,200	-
Recompras	19,127,736	51
<b>Total</b>	<b>37,620,867</b>	<b>100</b>

Volumen Negociado por Sector		
Sector	Mnto (en US\$)	Porcentaje
Público	3,599,960	10
Privado	34,020,907	90
<b>Total</b>	<b>37,620,867</b>	<b>100</b>

Vencimiento de Valores Corporativos		
Por vencimiento	Mnto (en US\$)	Porcentaje
0 a 60 días	-	-
61 a 90 días	100,000	1
91 a 180 días	3,210,000	30
181 a 360 días	7,275,000	68
de 1 a 3 años	-	-
de 3 a 5 años	50,000	0
más de 5 años	-	-
<b>Total</b>	<b>10,635,000</b>	<b>100</b>

Rendimiento de las Recompras, según vencimiento		
Vencimiento	Rendimiento	
31 días	3.7500%	
8 días	7.1200%	
6 días	3.5000%	

Subasta de Letras del Tesoro del 19 de noviembre del 2002*				
Monto subastado: US\$35,000,000.00				
	Mnto adjudicado (en US\$)	Tasa de descuento (%)	Tasa de rendimiento (%)	Diferencia Libor 6 meses (BP'S)
Competitiva	22,000,000.00			
No Competitivo gobierno	17,500,000.00			
<b>Promedio</b>		<b>2.93</b>	<b>2.97</b>	<b>153</b>

\*Última subasta realizada

## INDICADORES ECONOMICOS

INDICADORES ECONÓMICOS DE ACTUALIDAD					
Sectores/Indicador	Unidad	Periodo	2001	2002	% de variación
<b>Agropecuaria</b>					
Exportación de Bananos	Millones de Kilos Netos	Enero-septiembre	335.3	316.8	-5.5
Exportación de Camarones	Millones de Kilos Netos	Enero-septiembre	5.3	4.3	-19.4
Sacrificio de ganado vacuno	cabezas	Enero-septiembre	212,455	211,339	-0.5
<b>Industria Manufacturera</b>					
Producción de bebidas gaseosas	miles de litros	Enero-septiembre	107,959	122,974	13.9
Producción de bebidas alcohólicas	miles de litros	Enero-septiembre	100,567	106,353	5.8
Producción de cervezas	miles de litros	Enero-septiembre	92,304	97,519	5.6
<b>Construcción</b>					
Valor de los permisos	millones de B/.	Enero-septiembre	341.3	241.4	-29.3
Producción de concreto premezclado	metros cúbicos	Enero-septiembre	371,218	385,547	3.9
<b>Hotels y Restaurantes</b>					
Entrada de turista al país	miles de personas	Enero-septiembre	360	363	0.8
Gastos efectuados, total	millones de B/.	Enero-septiembre	354.1	386.0	9.0
Ocupación hotelera	en porcentaje	Enero-septiembre	33.0	34.5	4.3
<b>Comercio Exterior</b>					
Importaciones	millones de B/.	Enero-septiembre	2,269.5	2,138.1	-5.8
Exportación	millones de B/.	Enero-septiembre	623.7	570.2	-8.6
Importaciones Zona Libre de Colón	millones de B/.	Enero-septiembre	3,592.0	3,270.4	-9.0
Reexportaciones Zona Libre de Colón	millones de B/.	Enero-septiembre	3,861.6	3,490.0	-9.6
<b>Canal de Panamá</b>					
Tránsito de naves	número de barcos de alto calado	Enero-septiembre	9,105	8,980	-1.4
Ingreso por peaje	millones de B/.	Enero-septiembre	427.4	442.5	3.6
<b>Sistema Bancario</b>					
<b>Cartera crediticia</b>					
Créditos Internos	millones de B/.	Agosto	19,361.3	16,478.0	-14.9
Créditos Externos	millones de B/.	Agosto	12,278	11,606	-5.5
Depósitos	millones de B/.	Agosto	7,083	4,872	-31.2
Depósitos internos	millones de B/.	Agosto	21,155.4	18,879.0	-10.8
Depósitos externos	millones de B/.	Agosto	13,591	13,094	-3.7
		Agosto	7,565	5,785	-23.5
<b>Sector Público</b>					
Ingresos Totales	millones de B/.	Enero - julio	1,675.7	1,849.7	10.4
Ingresos Corrientes	millones de B/.	Enero - julio	1,096.2	899.3	-18.0
Ingresos Tributario	millones de B/.	Enero - julio	576.7	579.5	0.5
Ingresos No tributarios	millones de B/.	Enero - julio	285.5	266.9	-6.5
Impuesto ITBM (Declaración venta)	millones de B/.	Enero - julio	38.7	39.3	1.7
Ingresos de Capital	millones de B/.	Enero - julio	577.2	899.6	55.9
<b>Precios</b>					
Indice de Precio al Consumidor	1987 = 100	Septiembre	115.0	115.8	0.7

Fuente: Elaborado por la BVP con base en datos de la Contraloría General de la República (noviembre de 2002)

## CORRELACION ENTRE EL RENDIMIENTO DE LAS LETRAS DEL TESORO Y LA LIBOR AÑO 2002

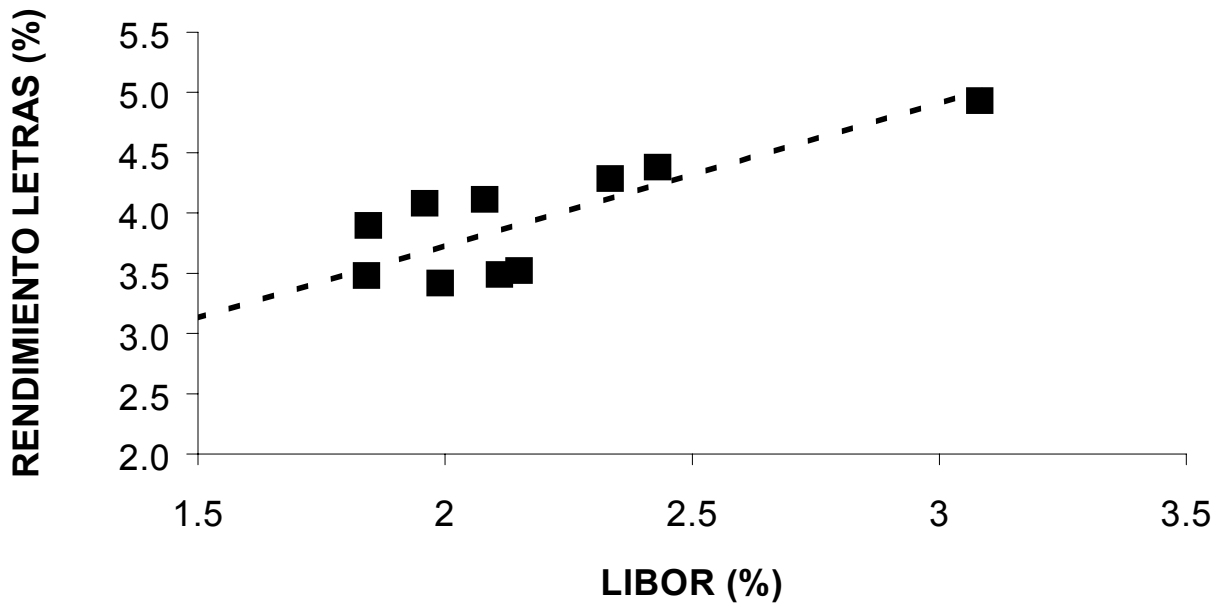

### EMISIONES EN TRAMITE DE LISTADO AL 15 DE DICIEMBRE DE 2002

EMPRESA	TITULO	PLAZO	TASA	MONTO US\$ MM	PUESTO DE BOLSA
Cía. Azucarera La Estrella	Bonos Agro.	7 años	Libor3M+3.5%	\$35MM	BG Investment
Primer Banco del Istmo, S.A.	Bonos Corp.	PD	Libor3M+1.75%	\$50MM	Banistmo Sec.
Banco Panamericano, S.A.	Bonos Corp.	5y3 años	Libor3M+3.25 y PD	\$20MM	Banistmo Sec.
<b>TOTAL</b>				<b>\$105MM</b>	



#### La Gaceta Bursátil

Publicación Quincenal de la Bolsa de Valores de Panamá, S.A.  
 Para comentarios y sugerencias escriba al Fax (507)269-2457,  
 al Apdo. 87-0878. Panamá, Rep. de Panamá o e-mail:  
 bvp@panabolsa.com/Web Page: www.panabolsa.com  
 Editado por la Bolsa de Valores de Panamá, S.A.  
 Datos recopilados por el Depto de Desarrollo de la BVP.

La Gaceta Bursátil, (c) 2002,

Bolsa de Valores de Panamá, S.A.

**Prohibida su reproducción total o  
parcial sin el consentimiento de la  
BVP.**