



# LA GACETA BURSÁTIL

PUBLICACION QUINCENAL DE LA BOLSA DE VALORES DE PANAMA, S.A.

1 de julio de 2003

EDICION No. 288

**INDICE BVP: 463.41**

Valor al	Cambio	Cambio
31/12/2002	31/12/02	%
451.95	11.46	2.54

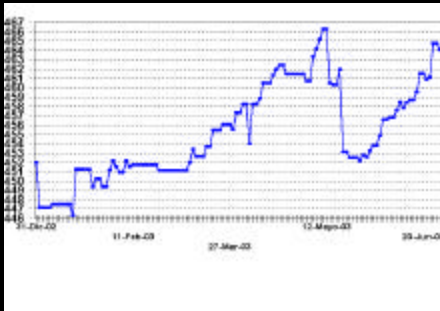

**Volumen Quincenal  
US\$80,042,116**

Cambio vs quincena anterior	% de Cambio	Total Acumulado 2003	% de Cambio al Fecha '03 vs '02
\$-30,655,347	-28%	\$821,613,010.59	38%

**Volumen Diario de la Quincena  
01/06/03 al 15/06/03**

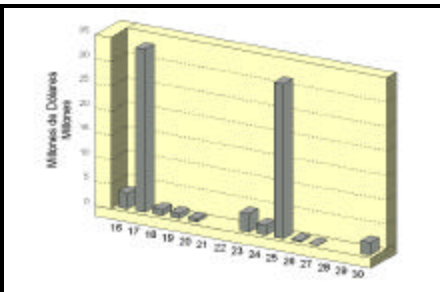

**Volumen Mensual  
Ultimos 12 meses**

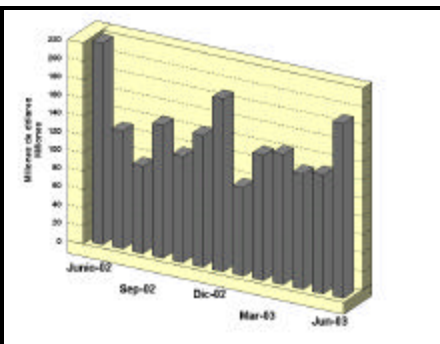

## GLOSAS DEL MERCADO

### QUINTA SUBASTA DE LETRAS DEL TESORO

El primero de julio de 2003, se llevó a cabo la quinta Subasta correspondiente a la Segunda Emisión de Notas del Tesoro del Gobierno de la República de Panamá donde se colocaron US\$15 millones con una tasa de interés de 6.75% con fecha de vencimiento el 14 de marzo de 2007 colocadas a un precio promedio ponderado de 100.45% y con un rendimiento aproximado de 6.607%. Se recibieron ofertas por US\$59.9 millones de los cuales US\$15 millones correspondieron a ofertas no competitivas del Gobierno, US\$8.5 millones a ofertas no competitivas privadas y US\$36.4 millones a ofertas competitivas.

### CENTRAL LATINOAMERICANA DE VALORES, S.A. LISTA SUS ACCIONES EN LA BOLSA DE VAL- ORES DE PANAMA, S.A.

Desde el 19 de junio de 2003, se realizó el listado de las acciones comunes de la sociedad Central Latinoamericana de Valores, S.A. (Latin Clear) en la Bolsa de Valores de Panamá, S.A.

Central Latinoamericana de Valores, S.A. inició operaciones en mayo de 1997 y brinda

los servicios de custodia, administración, compensación y liquidación de valores en el mercado de valores panameño. Latin Clear está debidamente facultada por la Comisión Nacional de Valores para operar en el negocio de custodia, compensación y liquidación de valores.

Como central de custodia, Latin Clear brinda los servicios de manejo de valores de manera inmovilizada/desmaterializada al mercado de valores en Panamá, y realiza la compensación y liquidación de las operaciones del mercado con fondos electrónicos, disponibles el mismo día.

Otro importante valor agregado que ofrece la central de custodia al sistema bursátil es la administración de los valores donde administra el cobro de intereses, amortizaciones, pagos de capital y dividendos igualmente con fondos electrónicos.

Como parte de su estrategia de globalización del mercado, el pasado mes de marzo Latin Clear firmó un Acuerdo de Custodia transfronteriza con El Salvador, como uno de los pasos a seguir para facilitar la integración de los mercados de la región. Este es el segundo acuerdo de esta naturaleza que firma Latin Clear, ya que en abril de 2002 firmó otro acuerdo con su homóloga CEVAL de Costa Rica.

### INDICE

Glosas	2
Pago de Cupones Junio 2003	3
Indicadores del Mercado Accionario	4
Actividad de la Quincena y Mercado Accionario	5
Estadísticas de la Quincena e Indicadores Económicos	6
Estados Financieros Recibidos y Emisiones en Trámite	7

## MAS GLOSAS DEL MERCADO

Recientemente diferentes empresas que fungen como Custodios Globales en Estados Unidos ratificaron para el año 2003 la calificación de Latin Clear como un depósito de valores elegible para custodiar activos de compañías de inversión del mercado de los Estados Unidos y de Canadá.

Latin Clear mantiene en circulación 10,100 acciones comunes, cuyo Valor en Libros al 31 de marzo de 2003 era de \$128.16MM, Activos de \$1,325,354 y un Patrimonio Total de \$1,294,504; la utilidad neta por acción a diciembre de 2002 fue de \$5.36.

### **IBI Y FIDEMEC INVITAN A CURSO SUPERIOR**

La Fundación Interamericana para el Desarrollo del Mercado de Capitales (FIDEMEC) y el Instituto Bancario Internacional (IBI) invitan a participar en el Curso Superior de Formación de Analistas y Corredores de Valores.

Este curso esta dirigido a personas que aspiran trabajar en Puestos de Bolsa, Departamentos de Banca Privada de Bancos, Departamentos de Finanzas y/o Tesorerías de Empresas y todo aquel que desee aprender sobre el Mercado de Valores y su regulación.

Dentro del contenido podemos mencionar que contará con 7 módulos a saber: Finanzas Corporativas, Usos y Costumbres del Mercado, Contabilidad Financiera y Normas Internacionales de Contabilidad, Mercado de Capitales, Sociedades de Inversión, Manejo de Carteras de Inversión y Ley de Valores y Etica, entre otros.

Entre sus facilitadores podemos mencionar a José Abbo, Iván Díaz, Edanela de Castillo, Cynthia Candanedo, Roberto Jiménez, María Isabel Fraser y Rosaura González. Este Curso inicia el 7 de julio y finaliza el 27 de noviembre de 2003, en un horario de 5:30 p.m. a 8:30 p.m., de lunes a jueves. El costo del curso es de B/.1,200.00 con una duración de 240 horas.

### **EMPRESAS LISTADAS EN LA BVP ANUNCIAN PAGO DE DIVIDENDOS**

A continuación reproducimos notas de algunas empresas listadas en la Bolsa de Valores de Panamá, S.A. informando el pago de dividendos como sigue:

**GRUPO FINANCIERO CONTINENTAL, S.A.:** “Me permito

informar a usted que nuestra Junta Directiva, declaró el pago del dividendo correspondiente al segundo trimestre del año 2003, el cual será pagado el día 30 de junio de 2003, a razón de \$0.0625 centésimos por acción, a los accionistas registrados al día 14 de junio del presente año. Nota firmada por Vicente Pascual, Secretario de la Junta Directiva.”

**G. B. GROUP CORPORATION:** “Nos complace comunicarle que el pago de dividendos de acciones de G.B. Group Corporation correspondiente al segundo trimestre del año 2003, se efectuará el día 27 de junio de 2003, siguiendo nuestra política de distribución de dividendos vigente, para todos los accionistas registrados al 15 de junio de 2003, a razón de US\$0.09175 centavos por acción. Nota firmada por Darío Berbey, Vicepresidente de Administración y Finanzas.

**REY HOLDINGS CORP.:** “Me complace comunicarle que la Junta Directiva de Rey Holdings Corp. en su reunión del 26 de junio de 2003, decretó pago de dividendos para el segundo trimestre del año fiscal 2002-03, calculados en base a B/0.08 por acción a los accionistas registrados con la Empresa el 26 de junio de 2003. Los Dividendos serán pagados el 3 de julio de 2003. Nota firmada por Alexander Pcychoyos, Presidente.”

**FINANCIERA AUTOMOTRIZ, S.A.:** “Tenemos a bien comunicarles que la Junta Directiva de FINANCIERA AUTOMOTRIZ, S.A. en su reunión del 24 de junio de 2003, decretó el pago de dividendos a razón de cuatro centésimos (\$0.04) por acción a los accionistas registrados en nuestros libros al 30 de junio de 2003, pagadero el 15 de julio de 2003. Nota firmada por Ricardo Roux M., Vicepresidente Ejecutivo.”

**PAGO DE CUPONES JULIO 2003****Bonos Corporativos**

EMISOR	TASA	FECHA DE PAGO
ALTOS DE VISTMARES, S.A.	10.5000%	15
ARRENDADORA LATINOAMERICANA, S.A.	9.5000%	15
ARRENDADORA LATINOAMERICANA, S.A.	9.5000%	15
BANCO CONTINENTAL DE PANAMA, S.A.	7.0000%	30
BIENES RAICES PORTOBELO, S.A.	9.5000%	30
BLUE RIBBON PRODUCTS, S.A.	12.0000%	31
CAZAGO, S.A.	10.0000%	17
CAZAGO, S.A.	11.0000%	17
CHASE INVESTMENT BANK (FIDEICOMISO)	Variable	25
CHASE INVESTMENT BANK II (FIDEICOMISO)	Variable	25
CHASE INVESTMENT BANK III (FIDEICOMISO)	Variable	25
CIA. PANAMEÑA DE CREDITO , S.A.	9.2500%	15
CIA. PANAMEÑA DE CREDITO , S.A.	9.3750%	16
CIA DE FINANZAS Y SERVICIOS, S.A. (COFISESA)	8.2500%	30
ECONOFINANZAS, S.A.	8.7500%	20
FINANZAS Y CREDITOS EL HOGAR	9.2500%	23
FINANCIERA PANAMA, S.A.	11.0000%	10
FORTUMAN, S.A.	9.5000%	14
H. TZANETATOS, S.A.	12.0000%	30
H. TZANETATOS, S.A.	6.2500%	25
INMOBILIARIA ARMONIA, S.A.	10.0000%	17
INMOBILIARIA ARMONIA, S.A.	11.0000%	17
MULTI HOLDING CORPORATION	6.0000%	30
PRIMER FIDEICOMISO LA HIPOTECARIA S.A.	8.0000%	1
PRIMER FIDEICOMISO LA HIPOTECARIA S.A.	14.0000%	1
SEGUNDO FIDEICOMISO (LA HIPOTECARIA)	Ref-1.75%	1
SEGUNDO FIDEICOMISO (LA HIPOTECARIA)	Ref-1.0%	15
TERCER FIDEICOMISO (LA HIPOTECARIA)	Ref - 1.75	1
TERCER FIDEICOMISO (LA HIPOTECARIA)	Ref. -1.25	10
WALL STREET SECURITIES, S.A.	6.0000%	30
WALL STREET SECURITIES, S.A.	6.5000%	30

## Indicadores del Mercado Accionario y Fondos de Inversión con datos hasta el 30 de junio

EMPRESAS	Precios al 30 de junio		fecha de último precio 1/	Acciones negociadas 6/ (en US\$) 6/		Proporciones 2/		Rendimiento 3/		Capitalización de mercado
	2002	2003		Volumen negociado	P/Utilidad	P/Volúmen	Corriente	Total		
Aseguradora Mundial, S.A.	6.60	7.00	30-May-03	447,959	12.7	1.7	2.86%	8.92%	58,773,442	
Primer Banco del Istmo, S.A.	11.00	13.60	30-Jun-03	197,234	6.6	0.9	5.00%	28.64%	440,236,638	
Bolsa de Valores de Panamá, S.A.	20.00	20.00	26-Oct-01	4,500	6.9	1.1	2.10%	2.10%	3,600,000	
Capitales Nacionales, S.A.	2.00	2.00	08-May-02	0	0	0	0.00%	0.00%	18,404,768	
Cervecería Nacional, S.A.	14.00	12.00	19-May-03	0	22.1	1.8	4.00%	-10.29%	184,311,144	
Coca Cola de Panamá, S.A.	16.50	19.00	01-Ago-02	0	18.6	1.6	2.53%	17.68%	52,166,001	
Corporación Inceem, S.A.	48.00	35.00	13-May-03	45,612	14.4	1.5	0.00%	-27.08%	76,802,460	
Corp. Micro-Financiera Nacional, S.A.	1.10	1.00	24-Jul-02	0	0	1.6	0.00%	-9.09%	6,755,656	
Econo-Grupo, S.A.	4.00	4.00	13-Jun-00	0	0	3.0	0.00%	0.00%	55,076,428	
Empresa General de Inversiones, S.A.	16.50	20.00	25-Jun-03	378,270	13.9	2.2	3.20%	24.41%	824,916,020	
Empresa Tagaropulos	13.50	4.00	16-Sep-02	0	0	2.4	0.00%	-70.37%	14,862,172	
Financiera Automotriz, S.A.	7.00	6.00	13-Mar-03	48,886	7.4	0.6	3.50%	-10.79%	21,868,860	
GB Group Corp.	n.a.	14.90	27-Dic-02	0	7.1	0.9	1.85%	0.00%	60,893,752	
Golden Forest, S.A.	1150.00	1,150.00	0	0	58.0	1.8	0.00%	0.00%	5,342,900	
Grupo Assa, S.A.	17.50	21.00	19-Jun-03	58,103	14.2	1.3	5.95%	25.95%	200,083,590	
Grupo Financiero Continental, S.A.	9.20	13.10	26-Jun-03	184,431	12.3	1.9	2.02%	0.00%	394,298,551	
Grupo Melo, S.A.	20.00	19.50	07-Oct-02	0	24.3	1.2	0.28%	-2.22%	45,402,123	
Grupo Wall Street Securities, S.A.	22.60	17.00	22-Oct-02	40,410	20.1	2.1	2.65%	-22.13%	57,374,847	
Geointo Internacional, S.A.	1.50	1.50	0	0	20.6	2.8	0.00%	0.00%	3,371,333	
Multi Holding Corporation	17.00	19.30	27-Jun-03	78,787	11.3	2.0	2.12%	15.65%	323,487,532	
Panaholding Group	3.50	3.00	23-May-03	34,650	16.0	1.4	1.33%	-12.95%	53,455,446	
QBE del Istmo, Cia Reaseguradora Inc.	6.30	6.30	15-Dic-99	0	3.0	1.0	0.00%	0.00%	13,387,500	
Rey Holding Corp.	n.a.	18.00	16-Sep-02	13,750	13.1	2.0	1.44%	0.00%	66,879,774	
Tropical Resorts International, Inc.	12.20	12.20	14-Sep-00	10	0	0	0.00%	0.00%	12,810,000	
Union Nacional de Empresas, S.A.	10.40	10.00	27-May-03	3,600	11.9	1.0	1.00%	-2.85%	51,168,280	
<b>Promedios y Total</b>				<b>1,536,202</b>	<b>20,139,809</b>	<b>10.4</b>	<b>1.67%</b>	<b>-2.02%</b>	<b>3,045,729,215</b>	

FONDOS	Precios al 31 de mayo		Rendimiento 4/	VNA 5/
	2002	2003		
Panama Fixed-Income Fund	10.13	10.23	9%	50,150,483
Fondo General de Inversiones	1.00	1.00	5%	70,457,516
<b>Promedio y Total</b>				<b>120,607,999</b>

- 1/ Se refiere a la fecha en que fue fijado el último precio de la acción
- 2/ Las razones de las empresas han sido calculadas utilizando cifras de los últimos 12 meses. Cuando la relación aparece en blanco, significa que la razón es negativa
- 3/ El cálculo del rendimiento incluye los dividendos pagados en efectivo en los últimos 12 meses.
- 4/ Rendimiento de los últimos 12 meses
- 5/ Valor Neto de Activos.

**Favor reportar cualquier error u omisión en esta página al Departamento de Desarrollo de la BVP. Gracias.**

## Actividad del 16 al 30 de junio de 2003 Valores de Renta Fija

Nombre de Emisor/Valor	Tasa	Vencimiento	Compra Venta	Monto/Volumen	Precio	Fecha
<b>VALORES COMERCIALES NEGOCIABLES</b>						
Arrend. Latinoamericana, S.A.	4.00%	06/12/03		\$3,000,000.00	100.00%	23/06/03
Econo-Finanzas, S.A.	6.50%	30/03/04		\$77,000.00	100.00%	25/06/03
Econo-Finanzas, S.A.	5.75%	01/11/03		\$73,000.00	100.00%	25/06/03
Econo-Finanzas, S.A.	5.75%	01//10/03		\$18,000.00	100.00%	16/06/03
<b>BONOS</b>						
Banco Continental, S.A.	3.50%	01/12/04		\$2,600,000.00	100.00%	18/06/03
Banco Continental, S.A.	4.00%	01/12/05		\$225,000.00	100.00%	17/06/03
Primer Banco del Istmo, S.A.	4.25%	30/05/06		\$27,000,000.00	100.00%	30/06/03
Capital Leasing & Finance, Inc.	8.75%	14/12/07		\$500,302.68	104.6576%	30/06/03
Franquicias Pascual, S.A.	8.50%	15/03/04		\$250,000.00	100.00%	24/06/03
Global Bank Corp.	4.50%	26/05/06		\$315,000.00	100.00%	27/06/03
Global Bank Corp.	5.50%	26/11/08		\$103,000.00	100.00%	26/06/03
Global Bank Corp.	5.50%	26/05/08		\$165,000.00	100.00%	26/06/03
Global Bank Corp.	5.00%	26/05/07		\$305,000.00	100.00%	26/06/03
Global Bank Corp.	4.50%	26/11/06		\$5,000,000.00	100.00%	25/06/03
<b>VALORES DEL ESTADO</b>						
Letras del Tesoro		19/12/03		\$30,000,000.00	98.75%	17/06/036
Notas del Tesoro Rep. de Pmá.	6.75%	14/03/07		\$1,242,000.00	101.00%	23/06/03
Notas del Tesoro Rep. Pmá.	7.25%	12/07/05		\$214,000.00	104.10%	23/06/03
<b>RECOMPRAS</b>						
Banistmo Bond Fund II, Inc.	9.00%	180 días		\$30,000.00		24/06/03
Emp. Gen. de Inversiones, S.A.	6.25%	91 días		\$225,000.00		19/06/03
Financiera Automotriz, S.A.	6.00%	179 días		\$102,250.80		17/06/03
Inmobiliaria Riperez, S.A.	3.75%	31 días		\$1,000,000.00		24/06/03
Bonos Rep. de Panamá	2.815%	178 días		\$243,000.00		20/06/03
Bonos Rep. de Panamá	2.815%	178 días		\$177,000.00		20/06/03
Primer Banco del Istmo	4.125%	29 días		\$1,000,000.00		30/06/03

## Mercado Accionario del 16 al 30 de junio de 2003

Nombre de Emisor	Símbolo	Alto	Bajo	Ultimo	Vol. Ult.	Vol. Tot.	Monto	Fecha
<b>ACCIONES COMUNES</b>								
Aseguradora Mundial	AMUN	7.00	7.00	7.00	440,357	440,357	\$3,082,0499.00	17/06/03
Grupo ASSA	ASSA	21.00	20.00	21.00	317	16,761	\$348,894.00	24/06/03
Primer Banco del Istmo	BIST	14.20	13.70	13.80	1,873	9,178	\$127,641.80	30/06/03
Empresa General de Invs.	EGIN	20.50	19.30	20.50	24	16,232	\$322,752.80	27/06/03
Corporación Incem	INCE	35.00	35.00	35.00	30	30	\$1,050.00	19/06/03
Grupo Financiero Continental	GFCO	14.00	13.00	13.00	40	13,950	\$181,390.00	27/06/03
Multi Holding Corp.	MHCO	19.50	19.10	19.50	400	500	\$9,710.00	27/06/03
Rey Holdings, Corp.	REYH	18.00	18.00	18.00	5,000	5,000	\$90,000.00	19/06/03
<b>TOTAL</b>						<b>502,008</b>	<b>\$4,163,937.60</b>	
<b>ACCIONES DE FONDO</b>								
Banistmo Bond Fund	BFBONDFA	10.06	10.00	10.06	895	29,970	\$300,536.94	27/06/03
Banistmo Bond Fund II	BFBOND2A	10.05	10.00	10.00	6,000	39,929	\$400,403.67	26/06/03
Panama Fixed Income Fund	INPPFIF	10.28	10.26	10.28	1,539	82,167	\$843,368.82	27/06/03
<b>TOTAL</b>						<b>152,066</b>	<b>\$1,544,309.43</b>	

# BOLSA DE VALORES DE PANAMA, S.A.

## Estadísticas del 16 al 30 de junio de 2003

Volumen Negociado por Mercado			
Mercado	Monto (en US\$)	Porcentaje	
Mercado Primario	67,250,373.64	84	
Mercado Secundario	9,215,172.17	12	
Recompras	3,576,570.48	4	
<b>Total</b>	<b>80,042,116.29</b>	<b>100</b>	

Volumen Negociado por Sector			
Sector	Monto (en US\$)	Porcentaje	
Público	31,102,694.00	39	
Privado	48,939,422.29	61	
<b>Total</b>	<b>80,042,116.29</b>	<b>100</b>	

Volumen Negociado por Instrumento			
Instrumento	Monto (en US\$)	Porcentaje	
Valores Comerciales Negociables	3,168,000.00	4	
Bonos	36,486,604.78	46	
Papeles Comerciales	-	-	
Valores del Estado	31,102,694.00	39	
Acciones	4,163,937.60	5	
Acciones de Fondos	1,544,309.43	2	
Acciones preferentes acumulativas	-	-	
Recompras	3,576,570.48	4	
<b>Total</b>	<b>80,042,116.29</b>	<b>100</b>	

Vencimiento de Valores Corporativos			
Por vencimiento	Monto (en US\$)	Porcentaje	
0 a 60 días	-	-	
61 a 90 días	-	-	
91 a 180 días	3,091,000.00	8	
181 a 360 días	327,000.00	1	
de 1 a 3 años	30,140,000.00	76	
de 3 a 5 años	6,096,604.78	15	
más de 5 años	-	-	
<b>Total</b>	<b>39,654,604.78</b>	<b>100</b>	

Rendimiento de las Recomendaciones, según vencimiento		
Vencimiento	Rendimiento	
180 días	9.0000%	
178 días	2.8150%	
31 días	3.7500%	
29 días	4.1250%	

Subasta de Letras del Tesoro del 17 de junio de 2003				
Monto subastado: US\$30,000,000.00				
	Monto adjudicado (en US\$)	Precio promedio (%)	Tasa de rendimiento (%)	Diferencia Libor 1 año (BP'S)
Competitiva	18,200,000.00			
No Competitiva privada	3,000,000.00			
No Competitivo gobierno	8,800,000.00			
<b>Promedio</b>		<b>98.75</b>	<b>2.504</b>	<b>149</b>

\*Última subasta realizada

## INDICADORES ECONOMICOS

INDICADORES ECONÓMICOS DE ACTUALIDAD						
Sectores/Indicador	Unidad	Periodo	2002	2003	% de variación	
<b>Agropecuaria</b>						
Exportación de Bananos	Millones de Kilos Netos	Enero-marzo	100.7	81.7	-18.9	
Exportación de Camarones	Millones de Kilos Netos	Enero-marzo	0.6	0.7	20.6	
Sacrificio de ganado vacuno	cabezas	Enero-marzo	70,038	66,384	-5.2	
<b>Industria Manufacturera</b>						
Producción de bebidas gaseosas	miles de litros	Enero-marzo	41,792	45,882	9.8	
Producción de bebidas alcohólicas	miles de litros	Enero-marzo	34,647	37,959	9.6	
Producción de cervezas	miles de litros	Enero-marzo	31,789	34,851	9.6	
<b>Construcción</b>						
Valor de los permisos	millones de B/.	Enero-marzo	83.3	160.2	92.4	
Producción de concreto premezclado	metros cúbicos	Enero-marzo	115,905	176,249	52.1	
<b>Hotelería y Restaurantes</b>						
Entrada de turista al país	miles de personas	Enero-marzo	130	139	6.9	
Gastos efectuados, total	millones de B/.	Enero-marzo	144.8	160.4	10.8	
Ocupación hotelera	en porcentaje	Enero-marzo	37.2	39.0	4.7	
<b>Comercio Exterior</b>						
Importaciones	millones de B/.	Enero-marzo	679.4	745.8	9.8	
Exportación	millones de B/.	Enero-marzo	188.5	180.9	-4.0	
Importaciones Zona Libre de Colón	millones de B/.	Enero-marzo	1,022.8	796.7	-22.1	
Reexportaciones Zona Libre de Colón	millones de B/.	Enero-marzo	1,166.8	943.6	-19.1	
<b>Canal de Panamá</b>						
Tránsito de naves	número de barcos de alto calado	Enero-marzo	3,103	3,091	-0.4	
Ingreso por peaje	millones de B/.	Enero-marzo	148.2	171.6	15.8	
<b>Sistema Bancario</b>						
<i>Cartera crediticia</i>						
Créditos Internos	millones de B/.	Marzo	17,472.2	15,904.0	-9.0	
Créditos Externos	millones de B/.	Marzo	11,634.7	11,390.0	-2.1	
Depósitos	millones de B/.	Marzo	5,837.4	4,514.0	-22.7	
Depósitos internos	millones de B/.	Marzo	19,066.1	19,092.0	0.1	
Depósitos externos	millones de B/.	Marzo	12,976	13,095	0.9	
	millones de B/.	Marzo	6,090	5,997	-1.5	
<b>Sector Público</b>						
Ingresos Totales	millones de B/.	Enero-marzo	881.7	848.6	-3.8	
Ingresos Corrientes	millones de B/.	Enero-marzo	358.2	398.2	11.2	
Ingresos Tributario	millones de B/.	Enero-marzo	253.1	281.9	11.4	
Ingresos No tributarios	millones de B/.	Enero-marzo	98.0	93.7	-4.4	
Impuesto ITBM (Declaración venta)	millones de B/.	Enero-marzo	18.4	18.6	1.3	
Ingresos de Capital	millones de B/.	Enero-marzo	480.3	450.4	-6.2	
<b>Precios</b>						
Índice de Precio al Consumidor	1987 = 100	Marzo	115.3	117.1	1.6	

Fuente: Elaborado por la BVP con base en datos de la Contraloría General de la República (mayo de 2003)

## ESTADOS FINANCIEROS RECIBIDOS AL 30 DE JUNIO DE 2003

AUDITADOS AL 31 DE DICIEMBRE DE 2002

HENTOL, S.A.

NO AUDITADOS AL 31 DE MARZO DE 2003

HENTOL, S.A.

## EMISIONES EN TRAMITE DE LISTADO AL 30 DE JUNIO DE 2003

EMPRESA	TITULO PLAZO	TASA	MONTO US\$	PUESTO DE BOLSA
Banistmo Securities	Papeles Com. Neg.	90,180,270 y 360	P/A \$20MM	Banistmo Brks.
<b>TOTAL</b>			<b>US\$20MM</b>	



### La Gaceta Bursátil

Publicación Quincenal de la Bolsa de Valores de Panamá, S.A.  
Para comentarios y sugerencias escriba al Fax (507)269-2457,  
al Apdo. 87-0878. Panamá, Rep. de Panamá o e-mail:  
bvp@panabolsa.com/Web Page: www.panabolsa.com  
Editado por la Bolsa de Valores de Panamá, S.A.  
Datos recopilados por el Depto de Desarrollo de la BVP.

La Gaceta Bursátil, (c) 2003,  
Bolsa de Valores de Panamá, S.A.  
Prohibida su reproducción total o  
parcial sin el consentimiento de la  
BVP.