



LA GACETA BURSÁTIL

PUBLICACION QUINCENAL DE LA BOLSA DE VALORES DE PANAMA, S.A.

1 de agosto de 2003

EDICION No. 290

INDICE BVP: 468.86

Valor al	Cambio	Cambio
31/12/2002	31/12/02	%
451.95	14.9	3.3

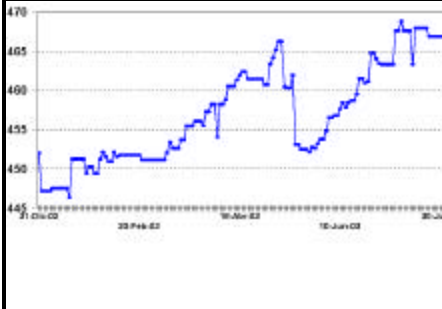

**Volumen Quincenal
US\$26,576,448.79**

Cambio vs quincena anterior	% de Cambio	Total Acumulado 2003	% de Cambio al Fecha '03 vs '02
\$-59,166,013	69%	\$933,931,921.14	28.7%

**Volumen Diario de la Quincena
16/07/03 al 31/07/03**

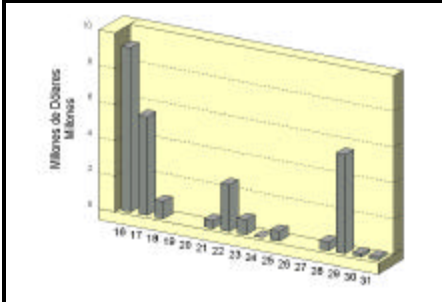

**Volumen Mensual
Ultimos 12 meses**

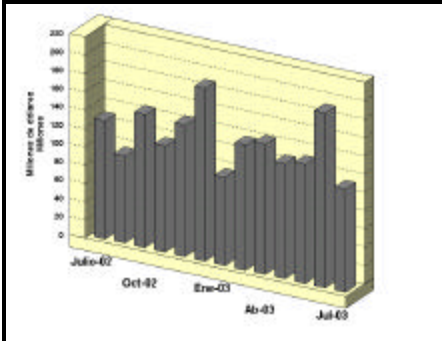

GLOSAS DEL MERCADO

II FORO DE INVERSIONISTAS ESTRATEGIA DE ACERCAMIENTO ENTRE INVERSIONISTAS Y EMISORES

Todo esta listo para el II Foro de Inversionista el próximo 7 de agosto donde la Bolsa de Valores de Panamá acercará a los inversionistas y las principales compañías que cotizan en el mercado de valores local y de la región, los cuales podrán discutir individualmente los resultados recientes de cada empresa y sus perspectivas de crecimiento.

Las ponencias estarán a cargo de siete importantes empresas cuyos títulos y acciones se negocian en la BVP y en la región. Entre estas empresas están Financiera Automotriz, S.A., Empresa de Generación Eléctrica Fortuna, Primer Banco del Istmo, Empresa General de Inversiones, Grupo Financiero Continental, S.A. y la Corporación UBC Internacional (Unión de Bancos Cuscatlán) de El Salvador.

Por su parte el Gobierno de la República de Panamá cerrará este importante evento con la participación de Su Excelencia Domingo Latorraca, Viceministro de Economía, quien presentará las perspectivas económicas para lo que resta del año.

El foro está dirigido a profesionales de la inversión bursátil, corredores, analistas, administradores de fondos e inversionistas profesionales.

RESULTADO OPERATIVO DE LA

BVP AL Ier. SEMESTRE DE 2003

1. Resultados Operativos:

Para el primer semestre del año 2003 el volumen negociado en la BVP registró un monto de US\$821.6 millones, lo que representa un incremento de 37.6% con respecto a los US\$596.9 millones negociados en el primer semestre del año 2002.

La expansión del volumen negociado en la BVP para el primer semestre se origina en: 1) El incremento en 41.0% del mercado primario, como consecuencia del aumento de los programas de Letras del Tesoro y Notas del Tesoro. 2) El aumento del volumen negociado en mercado secundario en 14.8% y el incremento en 54.6% del volumen negociado en Recompras.

En cuanto a la composición del volumen negociado, la mayor concentración correspondió a los valores del Estado, con 55.0% El segundo lugar correspondió a Bonos Corporativos, que representaron el 17.0% del volumen negociado.

El mercado primario aún representa el principal componente del volumen de negociación en la BVP con el 69% mientras que el mercado secundario representó el 16% y las Recompras el 15% del volumen negociado.

2. Nuevas Emisiones:

Durante el primer semestre del año 2003 las nuevas emisiones inscritas como ofertas públicas iniciales (OPI's) alcanzaron un monto de US\$131.0 millones, lo que repre-

INDICE

Glosas	2
Pago de Cupones Agosto 2003	3
Indicadores del Mercado Accionario	4
Actividad de la Quincena y Mercado Accionario	5
Estadísticas de la Quincena e Indicadores Económicos	6
Estados Financieros Recibidos y Emisiones en Trámite	7

MAS GLOSAS DEL MERCADO

senta una disminución de 52.4% con respecto a los US \$275.0 millones inscritos durante el mismo periodo de 2002. Esta disminución es consecuencia del efecto de la inscripción, el año pasado, de la emisión de Empresa de Generación Eléctrica Fortuna por un monto total de US\$170.0 millones.

En cuanto al número de emisiones inscritas, las mismas sumaron 4 mientras que en el primer semestre de 2002 se inscribieron 5 emisiones. Las 4 emisiones inscritas correspondieron a Bonos Corporativos.

3. Mercado Accionario:

El índice accionario registró un rendimiento positivo, continuando la tendencia positiva observada en el índice desde el segundo semestre de 2001. El índice pasó de 451.95 puntos en diciembre de 2002 hasta 463.41 puntos en junio de 2003, dando un rendimiento del índice de 2.5% a junio.

En cuanto al número de acciones negociadas durante el primer semestre este se situó en 1,535,111 que frente a las 3,127,355 negociadas en el mismo periodo de 2002 representa una disminución de 50.9%. El monto de las negociaciones de acciones fue de US\$20.1MM, lo que representa una disminución de 34.0% frente a los US\$30.5MM negociados al mismo periodo del 2002.

La capitalización de mercado de las 26 empresas que conforman el mercado accionario de la BVP ascendió a US\$3,045.7 millones la cual es superior en 14.1% a la capitalización registrada en junio de 2002. Este incremento se dio por aumentos en precios de algunas acciones y del aumento en el número de las acciones en circulación de algunas empresas y a pesar de la disminución de empresas cotizantes de acciones.

Para el primer semestre de 2003, el número de empresas inscritas fue de 100 lo que representa una disminución de 12 empresas durante el año debido a los efectos de las fusiones, al retiro de emisores que no mantenían valores en circulación o a que redimieron anticipadamente los mismos.

BOLSA DE VALORES DE PANAMA NUEVO INDICE ACCIONARIO BVPSI

En los últimos años, por diversos motivos, algunas de las empresas que componen el índice accionario de la Bolsa de Valores de Panamá (BVP) han retirado sus acciones de este mercado, con lo cual el índice se ha hecho cada vez más pequeño, más volátil y en opinión de algunos analistas menos representativo del mercado. Teniendo presente esta situación la BVP realizó un estudio para evaluar la eficiencia del índice de la BVP en función de la metodología de su calculo.

Como resultado de estos análisis la BVP ha decidido contar con un nuevo índice accionario: El BVPSI (BVP Stock Index), el cual reemplazará al actual índice accionario.

El BVPSI utiliza una nueva metodología para su calculo, la cual se basa en el valor de mercado de sus componentes. Esta metodología es similar a la utilizada por índices como el S&P 500 y el compuesto de Nasdaq.

El BVPSI, que a diferencia del actual índice, utiliza para su calculo todas las empresas cotizantes de acciones. Por otro lado, el nuevo índice medirá la evolución de los pagos de dividendos, con lo cual el índice accionario reflejará el rendimiento total de inversión en el mercado accionario. Mientras que la fecha base para el calculo del BVPSI es diciembre de 2002.

Por último, el rendimiento del 30 de junio de 2003 del BVPSI fue de 6.3%.

SEXTA SUBASTA DE LETRAS DEL TESORO DEL GOBIERNO DE LA REPUBLICA DE PANAMA

El próximo 5 de agosto en el piso de negociaciones de la BVP se llevará a cabo la Sexta Subasta del Segundo Tramo de Notas del Tesoro del Gobierno de la República de Panamá por un monto de US\$10 millones con una tasa de interés de 6.75% y con un vencimiento el 14 de marzo de 2007.

BLADEX ANUNCIA HECHOS RELEVANTES

A continuación reproducimos parcialmente comunicados de prensa recibidos en la BVP de BLADEX, como sigue:

“Banco Latinoamericano de Exportaciones, S.A. (BLADEX) y Bank of America Corporation anunciaron hoy (25 de julio de 2003), una alianza estratégica, la cual ofrecerá servicios de Pagos y Compensaciones de Dólares Norteamericanos a los clientes de BLADEX en la región de Latinoamérica y el Caribe.”

“La Junta Directiva de Banco Latinoamericano de Exportaciones, S.A. (BLADEX), anuncia que ha nombrado a Jaime Rivera como Vicepresidente Ejecutivo de BLADEX a partir del 1 de enero de 2004.”

GRUPO ASSA ANUNCIA PAGO DE DIVIDENDOS

Mediante nota que reproducimos a continuación Grupo ASSA, S.A. informa lo siguiente:

“La Junta Directiva de nuestra empresa, declaró ayer, un dividendo de B/.0.25 por acción, pagadero el 02 de septiembre de 2003, sobre 9,875,920 acciones emitidas, a los accionistas registrados al 26 de agosto de 2003.” Esta nota está firmada por Nicolás Pelyhe V. Oficial Autorizado de Grupo ASSA, S.A.”

PAGO DE CUPONES AGOSTO 2003**Bonos Corporativos**

EMISOR	TASA	FECHA
ALIMENTOS Y SUPERCONCENTRADOS, S.A.	9.7500%	10
ARRENDADORA LATINOAMERICANA, S.A.	9.5000%	15
ARRENDADORA LATINOAMERICANA, S.A.	9.5000%	15
BANCO CONTINENTAL DE PANAMA, S.A.	8.2500%	17
BANCO GENERAL, S.A.	9.00%	20
BANCO GENERAL, S.A.	9.0000%	12
BANCO PANAMERICANO, S.A.	9.0000%	1
BANCO PANAMERICANO, S.A.	8.8800%	1
BANCO PANAMERICANO, S.A.	LIB3M+3.00%	1
BLUE RIBBON PRODUCTS, S.A.	12.0000%	30
CAZAGO, S.A.	10.0000%	17
CAZAGO, S.A.	11.0000%	17
CORPORACION PROMETEO, S.A.	11.0000%	1
CORPORACION TURISTICA DEL PACIFICO, S.A.	10.0000%	30
FINANZAS Y CREDITOS EL HOGAR	9.2500%	23
FINANCIERA PANAMA, S.A.	11.0000%	10
FINANZAS GENERALES, S.A.	7.3000%	25
FORTUMAN, S.A.	9.5000%	14
GLOBAL BANK CORPORATION	LIB3M+2.5	17
GLOBAL BANK CORPORATION	LIB3M+2.75%	17
GLOBAL BANK CORPORATION	LIB3M+3%	17
GOLDEN MUTUAL INVESTMENT	10.1300%	28
INMOBILIARIA ARMONIA, S.A.	10.0000%	17
INMOBILIARIA ARMONIA, S.A.	11.0000%	17
INMOBILIARIA RIPEREZ, S.A.	10.0000%	8
PETROLEOS DELTA, S.A.	8.0000%	10
PETROLEOS DELTA, S.A.	8.2500%	10
PETROLEOS DELTA, S.A.	8.7500%	10
TROPICAL RESORTS INTERNATIONAL, S.A.	8.7500%	15
TROPICAL RESORTS INTERNATIONAL, S.A.	8.7500%	15
TROPICAL RESORTS INTERNATIONAL, S.A.	8.7500%	15
WALL STREET SECURITIES, S.A.	9.0000%	1

Indicadores del Mercado Accionario y Fondos de Inversión con datos hasta el 31 de julio

EMPRESAS	Acciones										Capitalización de mercado
	Precios al 31 de julio		Volumen negociado		Proporciones 2/		Rendimiento 3/		Rendimiento 3/		
	2002	2003	fecha de último precio 1/	negociadas 6/ (en US\$) 6/	P/Utilidad	P/Vilibro	Corriente	Total	Corriente	Total	
Aseguradora Mundial, S.A.	6.60	7.00	30-May-03	447,959	12.7	1.7	2.86%	8.92%	2.86%	8.92%	58,773,442
Primer Banco del Istmo, S.A.	13.60	13.70	11-Jul-03	565,830	6.6	0.9	4.96%	5.70%	4.96%	5.70%	443,473,672
Bolsa de Valores de Panamá, S.A.	20.00	20.00	26-Oct-01	4,500	6.9	1.1	2.10%	2.10%	2.10%	2.10%	3,600,000
Capitales Nacionales, S.A.	2.00	2.00	08-May-02	0	0	0	0.00%	0.00%	0.00%	0.00%	18,404,768
Cervecería Nacional, S.A.	14.00	12.00	19-May-03	0	22.1	1.8	4.00%	-10.29%	4.00%	-10.29%	184,311,144
Coca Cola de Panamá, S.A.	16.50	19.00	01-Ago-02	0	18.6	1.6	2.53%	17.68%	2.53%	17.68%	52,166,001
Corporación Inceem, S.A.	48.00	35.00	13-May-03	45,712	14.4	1.5	0.00%	-27.08%	0.00%	-27.08%	76,802,460
Corp. Micro-Financiera Nacional, S.A.	1.00	1.00	24-Jul-02	0	0	1.6	0.00%	0.00%	0.00%	0.00%	6,755,656
Econo-Grupo, S.A.	4.00	4.00	13-Jun-00	0	0	3.0	0.00%	0.00%	0.00%	0.00%	55,076,428
Empresa General de Inversiones, S.A.	16.50	20.50	17-Jul-03	396,684	14.3	2.2	3.12%	27.36%	3.12%	27.36%	845,538,921
Empresa Tagaropulos	13.50	4.00	16-Sep-02	0	0	2.4	0.00%	-70.37%	0.00%	-70.37%	14,862,172
Financiera Automotriz, S.A.	7.00	6.00	13-Mar-03	48,886	7.4	0.6	3.50%	-10.79%	3.50%	-10.79%	21,868,860
GB Group Corp.	n.a.	14.90	27-Dic-02	0	0	7.1	1.85%	0.00%	1.85%	0.00%	60,893,752
Golden Forest, S.A.	1150.00	1,150.00	0	0	58.0	1.8	0.00%	0.00%	0.00%	0.00%	5,342,900
Grupo Assa, S.A.	18.00	21.20	17-Jul-03	58,303	14.3	1.4	5.90%	23.67%	5.90%	23.67%	201,989,148
Grupo Financiero Continental, S.A.	9.20	13.50	29-Jul-03	203,509	12.6	2.0	1.96%	48.70%	1.96%	48.70%	406,338,201
Grupo Melb, S.A.	19.50	19.50	07-Oct-02	0	24.3	1.2	0.28%	0.28%	0.28%	0.28%	45,402,123
Grupo Wall Street Securities, S.A.	22.60	17.00	22-Oct-02	40,410	20.1	2.1	2.65%	-22.13%	2.65%	-22.13%	57,374,847
Geoinfo Internacional, S.A.	1.50	1.50	0	0	20.6	2.8	0.00%	0.00%	0.00%	0.00%	3,371,333
Multi Holding Corporation	16.80	18.80	24-Jul-03	80,805	11.0	1.9	2.18%	14.09%	2.18%	14.09%	315,107,026
Panaholding Group	3.50	2.90	31-Jul-03	48,650	15.4	1.3	1.38%	-15.76%	1.38%	-15.76%	51,673,598
QBE del Istmo, Cía Reaseguradora Inc.	6.30	6.30	15-Dic-99	0	7.9	0.9	0.00%	0.00%	0.00%	0.00%	13,387,500
Rey Holding Corp.	n.a.	18.00	16-Sep-02	13,750	13.1	2.0	1.44%	0.00%	1.44%	0.00%	66,879,774
Tropical Resorts International, Inc.	12.20	12.20	14-Sep-00	10	122	2.0	0.00%	0.00%	0.00%	0.00%	12,810,000
Union Nacional de Empresas, S.A.	10.40	10.00	27-May-03	3,715	11.9	1.0	1.00%	-2.85%	1.00%	-2.85%	51,168,280
Promedios y Total				1,958,723	10.6	1.4	1.67%	-0.47%	1.67%	-0.47%	3,073,372,004

FONDOS	Precios al 31 de julio		Rendimiento 4/	VNA 5/
	2002	2003		
Panama Fixed-Income Fund	10.13	10.23	8.67%	50,150,483
Fondo General de Inversiones	1.00	1.00	6.14%	70,457,516
Promedio y Total				120,607,999

1/ Se refiere a la fecha en que fue fijado el último precio de la acción

2/ Las razones de las empresas han sido calculadas utilizando cifras de los últimos 12 meses. Cuando la relación aparece en blanco, significa que la razón es negativa

3/ El cálculo del rendimiento incluye los dividendos pagados en efectivo en los últimos 12 meses.

4/ Rendimiento de los últimos 12 meses

5/ Valor Neto de Activos.

Favor reportar cualquier error u omisión en esta página al Departamento de Desarrollo de la BVP. Gracias.

Actividad del 16 al 31 de julio de 2003 Valores de Renta Fija

Nombre de Emisor/Valor	Tasa	Vencimiento	Compra Venta	Monto/Volumen	Precio	Fecha
VALORES COMERCIALES NEGOCIABLES						
Arrend. Centroamericana, S.A.	5.75%	29/11/03		\$550,000.00	100.00%	31/07/03
Econo-Finanzas, S.A.	5.25%	21/01/04		\$20,000.00	100.00%	25/07/03
Econo-Finanzas, S.A.	6.00%	19/06/04		\$20,000.00	100.00%	31/07/03
Gran Financiera Nacional, S.A.	7.00%	19/07/03		\$6,500,000.00	100.00%	16/07/03
BONOS						
Primer Banco del Istmo, S.A.	4.25%	30/05/06		\$5,000,000.00	100.00%	29/07/03
Primer Banco del Istmo, S.A.	4.25%	30/05/06		\$50,000.00	100.00%	22/07/03
Global Bank Corp.	4.50%	26/05/06		\$340,000.00	100.00%	22/07/03
Global Bank Corp.	4.50%	26/11/06		\$181,000.00	100.00%	28/07/03
Global Bank Corp.	5.00%	26/05/07		\$80,000.00	100.00%	16/07/03
Plastiglas, S.A.	9.50%	30/06/05		\$485,000.00	102.00%	16/07/03
VALORES DEL ESTADO						
Notas del Tesoro Rep. de Pmá.	6.75%	14/03/07		\$150,000.00	101.25%	23/07/03
Notas del Tesoro Rep. Pmá.	7.25%	12/07/05		\$971,000.00	104.10%	29/07/03
RECOMPRAS						
Grupo Melo, S.A.	3.25%	55 días		\$306,221.00		17/07/03
Cía. Azucarera La Estrella, S.A.	7.75%	34 días		\$47,500.00		17/07/03
Molino La Piñuela, S.A.	7.75%	55 días		\$400,000.00		17/07/03
Sarasqueta & Cia.	3.25%	55 días		\$173,000.00		17/07/03
Sarasqueta & Cia.	3.25%	55 días		\$1,263,000.00		17/07/03
Sarasqueta & Cia.	3.25%	55 días		\$308,000.00		17/07/03
Aseguradora Mundial, S.A.	10.1838%	31 días		\$729,133.22		22/07/03
Grupo Melo, S.A.	3.25%	22 días		\$729,133.22		22/07/03
Primer Banco del Istmo, S.A.	4.125%	28 días		\$1,000,000.00		29/07/03

Mercado Accionario del 16 al 31 de julio de 2003

Nombre de Emisor	Símbolo	Alto	Bajo	Ultimo	Vol. Ult.	Vol. Tot.	Monto	Fecha
ACCIONES COMUNES								
Primer Banco del Istmo	BIST	13.70	13.70	13.70	47	103,010	\$1,411,237.00	31/07/03
Empresa General de Invs.	EGIN	20.50	20.00	20.50	4,500	11,451	\$233,892.50	30/07/03
Grupo Financiero Continental	GFCO	13.50	13.40	13.50	1,200	19,078	\$255,765.20	30/07/03
Multi Holding Corp.	MHCO	19.00	18.80	19.00	73	1,136	\$21,386.00	31/07/03
Panaholding Group	PANH	2.90	2.70	2.90	9,500	14,000	\$39,700.00	31/07/03
TOTAL						148,675	\$1,961,980.70	
ACCIONES DE FONDO								
Nombre de Emisor	Símbolo	Alto	Bajo	Ultimo	Vol. Ult.	Vol. Tot.	Monto	Fecha
Banistmo Bond Fund	BFBONDFA	10.06	10.00	10.06	12,647	44,364	\$445,186.62	28/07/03
Banistmo Bond Fund II	BFBOND2A	10.05	10.00	10.05	6,000	135,644	\$1,361,155.70	29/07/03
Banistmo Growth Fund	BFAFGROWFN	24.28	24.28	24.28	698	698	\$16,947.65	31/07/03
Panama Fixed Income Fund	INPPHF	10.16	10.15	10.15	640	31,644	\$321,083.09	24/07/03
TOTAL						212,989	\$2,144,373.06	

BOLSA DE VALORES DE PANAMA, S.A.

Estadísticas del 16 al 31 de julio de 2003

Volumen Negociado por Mercado			
Mercado	Monto (en US\$)	Porcentaje	
Mercado Primario	8,941,742.92		34
Mercado Secundario	9,562,776.36		36
Recompras	8,071,929.51		30
Total	26,576,448.79		100

Volumen Negociado por Sector			
Sector	Monto (en US\$)	Porcentaje	
Público	1,162,465.50		4
Privado	25,413,983.29		96
Total	26,576,448.79		100

Volumen Negociado por Instrumento			
Instrumento	Monto (en US\$)	Porcentaje	
Valores Comerciales Negociables	7,090,000.00		27
Bonos	6,145,700.00		-
Papeles Comerciales	-		-
Valores del Estado	1,162,465.50		4
Acciones	1,961,980.70		7
Acciones de Fondos	2,144,373.08		8
Acciones preferentes acumulativas	-		-
Recompras	8,071,929.51		30
Total	26,576,448.79		100

Vencimiento de Valores Corporativos			
Por vencimiento	Monto (en US\$)	Porcentaje	
0 a 60 días			-
61 a 90 días			-
91 a 180 días	550,000.00		4
181 a 360 días	6,540,000.00		49
de 1 a 3 años	6,065,700.00		46
de 3 a 5 años	80,000.00		1
más de 5 años	-		-
Total	13,235,700.00		100

Rendimiento de las Recomendaciones, según vencimiento			
Vencimiento	Rendimiento		
55 días		3.2500%	
52 días		3.2500%	
34 días		7.7500%	
31 días		10.1800%	
28 días		4.1250%	

Subasta de Letras del Tesoro del 15 de julio de 2003				
Monto subastado: US\$30,000,000.00				
	Monto adjudicado (en US\$)	Precio promedio (%)	Tasa de rendimiento (%)	Diferencia Libor 1 año (BP'S)
Competitiva	10,550,000.00			
No Competitiva privada	-			
No Competitivo gobierno	19,450,000.00			
Promedio		96.89	3.175	200

*Última subasta realizada

INDICADORES ECONOMICOS

INDICADORES ECONÓMICOS DE ACTUALIDAD						
Sectores/Indicador	Unidad	Periodo	2002	2003	% de variación	
Agropecuaria						
Exportación de Bananos	Millones de Kilos Netos	Enero-marzo	100.7	81.7	-18.9	
Exportación de Camarones	Millones de Kilos Netos	Enero-marzo	0.6	0.7	20.6	
Sacrificio de ganado vacuno	cabezas	Enero-marzo	70,038	66,384	-5.2	
Industria Manufacturera						
Producción de bebidas gaseosas	miles de litros	Enero-marzo	41,792	45,882	9.8	
Producción de bebidas alcohólicas	miles de litros	Enero-marzo	34,647	37,959	9.6	
Producción de cervezas	miles de litros	Enero-marzo	31,789	34,851	9.6	
Construcción						
Valor de los permisos	millones de B/.	Enero-marzo	83.3	160.2	92.4	
Producción de concreto premezclado	metros cúbicos	Enero-marzo	115,905	176,249	52.1	
Hotelería y Restaurantes						
Entrada de turista al país	miles de personas	Enero-marzo	130	139	6.9	
Gastos efectuados, total	millones de B/.	Enero-marzo	144.8	160.4	10.8	
Ocupación hotelera	en porcentaje	Enero-marzo	37.2	39.0	4.7	
Comercio Exterior						
Importaciones	millones de B/.	Enero-marzo	679.4	745.8	9.8	
Exportación	millones de B/.	Enero-marzo	188.5	180.9	-4.0	
Importaciones Zona Libre de Colón	millones de B/.	Enero-marzo	1,022.8	796.7	-22.1	
Reexportaciones Zona Libre de Colón	millones de B/.	Enero-marzo	1,166.8	943.6	-19.1	
Canal de Panamá						
Tránsito de naves	número de barcos de alto calado	Enero-marzo	3,103	3,091	-0.4	
Ingreso por peaje	millones de B/.	Enero-marzo	148.2	171.6	15.8	
Sistema Bancario						
<i>Cartera crediticia</i>						
Créditos Internos	millones de B/.	Marzo	17,472.2	15,904.0	-9.0	
Créditos Externos	millones de B/.	Marzo	11,634.7	11,390.0	-2.1	
Depósitos	millones de B/.	Marzo	5,837.4	4,514.0	-22.7	
Depósitos internos	millones de B/.	Marzo	19,066.1	19,092.0	0.1	
Depósitos externos	millones de B/.	Marzo	12,976	13,095	0.9	
	millones de B/.	Marzo	6,090	5,997	-1.5	
Sector Público						
Ingresos Totales	millones de B/.	Enero-marzo	881.7	848.6	-3.8	
Ingresos Corrientes	millones de B/.	Enero-marzo	358.2	398.2	11.2	
Ingresos Tributario	millones de B/.	Enero-marzo	253.1	281.9	11.4	
Ingresos No tributarios	millones de B/.	Enero-marzo	98.0	93.7	-4.4	
Impuesto ITBM (Declaración venta)	millones de B/.	Enero-marzo	18.4	18.6	1.3	
Ingresos de Capital	millones de B/.	Enero-marzo	480.3	450.4	-6.2	
Precios						
Índice de Precio al Consumidor	1987 = 100	Marzo	115.3	117.1	1.6	

Fuente: Elaborado por la BVP con base en datos de la Contraloría General de la República (mayo de 2003)

ESTADOS FINANCIEROS RECIBIDOS AL 31 DE JULIO DE 2003

AUDITADOS AL 31 DE DICIEMBRE DE 2002

QBE Reaseguradora del Istmo, S.A.

NO AUDITADOS AL 30 DE JUNIO DE 2003

Interamerica's Fund Limited

NO AUDITADOS AL 31 DE MAYO DE 2003

Compañía Azucarera La Estrella, S.A.

EMISIONES EN TRAMITE DE LISTADO AL 31 DE JULIO DE 2003

EMPRESA	TITULO PLAZO	TASA	MONTO US\$	PUESTO DE BOLSA
Finanzas y Créditos del Hogar, S.A.	Bonos	5 años	8.25% US\$2MM	Lafise Valores Pma., S.A.
IV Fideicomiso de Bonos de Préstamos Hipotecarios	Bonos de Prést. Hipotecarios Corporativos	29 años	Indexada -20% y -15% US\$10MM	Wall Street Securities
Altos de Vistamares, S.A.	Bonos Hipotecarios	5 años	Prime+ 2.75% US\$3MM	Banistmo Securities
Banistmo Securities	Papeles Com. Negociables	90,180,270y360	P/A US\$20MM	Banistmo Securities
TOTAL			US\$35MM	



La Gaceta Bursátil

Publicación Quincenal de la Bolsa de Valores de Panamá, S.A.
Para comentarios y sugerencias escriba al Fax (507)269-2457,
al Apdo. 87-0878. Panamá, Rep. de Panamá o e-mail:
bvp@panabolsa.com/Web Page: www.panabolsa.com
Editado por la Bolsa de Valores de Panamá, S.A.
Datos recopilados por el Depto de Desarrollo de la BVP.

La Gaceta Bursátil, (c) 2003,

Bolsa de Valores de Panamá, S.A.

Prohibida su reproducción total o parcial sin el consentimiento de la BVP.